朝鮮日報

購讀料 一個月八十錢 … 六個月先金 … 壹個年先金十圓八十錢
廣告料 五號活字十五字詰一行金一圓 … 雜報欄內金二圓 … 特別欄倍額
編輯兼發行人 [illegible]　印刷人 [illegible]
發行所 京城府水標町四三番地 朝鮮日報社 電話光化門 … 振替口座京城四○九九番

五千生命의瀕死를聞하고
참무서운事實

昨紙의三面에는또寧遠으로부터傳하는무서운消息이실이엇다五千의多數한生命이죽게되엿다는것이다이와갓흔무서운消息이우리의耳膜에부드치며이와갓흔무서운報道가우리의眼前에展開될때에그누가戰慄하지아니할者잇스리오이것이곳우리民族의生活이날々이破滅되는證明이오따라서生活의破滅로말미암아우리의生命이날々히瀕死케되는現象이다우리의生活이大勢의自然的陶汰에잇서서々滅亡을當하는것도오히려견듸지못할일이어늘항물며人爲的脅威로말미암아悽慘한驅逐을當하는現象이랴

보라當地의千餘戶는殆히全部가火田을耕作하야收穫한甘藷類로써僅々히生命을扶支하여온것은世人의周知하는바이다이와갓치窮境에陷한貧民의生活을비록自由에放任하드라도멀지아니한將來에瀕死의悲劇이演出할것은避치못할現象이니맛당히그들의生命을爲하야保障의策을講究하는것이爲政當局의當然히取하지아니할수업는使命일지라도不拘하고何等의對策이업시數年前부터平南道廳에서는『所有國有山林』을保護한다는理由로써巨多한費用을投하야그들火田民의住宅을太半이나허러버리고火田의耕作을絶對로禁止한結果居住할家屋이업고食할甘藷도업서진그들은갈바를모르고之南之北으로或은西北間島에或은依支할곳이업시途路에彷徨한다하니이것이그들의게얼마나當하지못할慘狀이며우리들의게얼마나沈痛을늣기는報道인가

毋論國有山林을保護한다는그것은非難하는바는아니다그러나國有山林을保護하기爲하야多數한生命을瀕死케한다는것은吾人은일즉이드러도보지못한山林政策이다이와갓흔矛盾은잇슬수업는것이다萬一朝鮮人의게生活의保障이잇다할것가트면元來五千의多數한生命이火田의甘藷로써原始的經濟의生活을堪作하지아니하엿슬것이오또火田의取締로말미암아이와갓치瀕死의窮境에陷하지아니하엿슬것은이제다시贅々할必要도업다우리의當하는生活의慘狀이엇지寧遠에서처음發生하는事實이리오우리의萬般生活이어늬것이이러한過程을밟지아니하는것이업다그러나五千生命의瀕死에아직까지도何等의對策이업시火田取締로써國有山林을保護코저하는平南道廳과寧遠警察署의態度는實노斜戢하지아니할수업는일이다

그들火田民은이러한最後의決心을가지가젓다한다『우리는임이살수가업는以上國有林에放火하고우리가갓치焚死하겟다』는고、아ー이것이얼마나무서운말이며얼마나그들의窮極慘憺한現象을絶叫하는衝動인가듯는者의게이와갓치恐怖의戰慄을禁하지못할때에야이것을참아當하는그들의處地가엇더하랴또우리는報道에依하야道當局이調査한結果火田民의生活狀態가報道以上으로慘狀이極하다는것을드럿다甘藷類의食料가一日一二回에도不足하며또이보다더甚한者들에잇서서는連日山間溪谷에서或은葛根或은木皮를採取하야이것으로써生命을保存코저하는現象이라한다

이와갓흔慘狀을調査한當局으로써萬一應急的救濟의策이업시等閒히看過한다할것갓트면當局이朝鮮人의生活에保障이업다는것보다朝鮮人의生活을迫害하는極端의驅逐的政策이라하지아니할수업스며또는朝鮮人의生命을餓死케하는極端의脅威的政策이라하지아니할수업다이것이엇지爲政者의참아할배리오萬一이五千의生命을救恤치아니하여서凍餓의鬼窟로驅逐할것갓트면彼蒼者人인들엇지無心하리오可히畏할者는오즉民이니라

人間本體의進化論的考察 (十八)
八、無用한本能、廢官、廢語

變質은生物進化의行程에잇서그必要한一部分이다 一切의進化는 그鮮弱變的이거나智的의또는社會的입을不問하고 모든淘汰에依하야잇게되는것이다 그리고이淘汰라는것은 뒤에떠러진것이弱한者이오 畢竟에는그存在를皆코마는것을意味하는것이다 個人의境遇에는 그排除되는것은 器官이나理想 或은時殊한性質이지마는社會進化의境遇에는 그는風習이나制度이다 生物의用體的進化를信하는한가지의理由는 下等動物에는有用한器官이라도 高等動物에는無用 或은有害한것이된廢退器官이 사람과其他의動物에存在하는것이다 사람과其他動物의心理에도 그와同一한遺物이잇다 이러한精神的遺物은 肉體의遺物과갓치는 그럿케容易히는認定할수가업다 그러나그는到處에잇다 우리는그를사람과家畜의 時代에뒤써러진本能中에 發育되지안는文字中에 廢止된言語中에 또는廢止된信仰과制度의 絶滅되아가는遺物中에서 發見하는것이다

文明人이獸類와魚類를 狩獵하는本能은 野蠻人에게는正則視하지아니할수업는것이다 이것도遺傳的本能이다 野蠻人의獸類와魚類를狩獵하는것은 空腹을채우기爲함이오 決코娛樂을爲함이아니라 그리고文明人은娛樂으로일고狩獵하는것이다 文明人은野蠻人과神의雜種 混血兒이다 따라서그精神은金(鐵)과空中의混合物이다 만혼사람들은 그가장銳拓한時間에는 祖先의遼荒한事實에隱蔽함 그理想을表示하는 高尙한精神的行程을一時的으로라도取하는 事實이업지안다 그러나極히文明化한사람들도亦是永久히過去의性癖에서버서나지못하야만히腦悶하고잇다 사람이서로미워하든古代에生長한것이라今日에는발서時代에落伍한것이지마는그래도人性中의最高한地位를點하고잇다 復讐、憎惡 殘忍 好爭 利己 虛榮等은 가장眞實한態度로 變化主義의生活에 나아간사람들의遺物이다 彼育腸과尻尾와如히 사람의精神의이날근遺物은 써가도라오면 곳無用한것이되고말運命을가지고잇다

잠을자려고할때에 고게를돌어 그周圍를環視하는犬의習慣은 野草에그寢床을두지아니하면아니되든 그野生時代에는가장有利한어느本能에 應한것이엿다 그러나 今日에이르러서는 無用의徒勞에 不過하는것이다 싸ー웬은어느鬪犬이 눕기前에二十番이나身邊을도라보는事實을 目睹하얏다한다 犬이三四匹이나 一處에會集하면 群衆心理의作用으로往々히그들에게니러나는殺羊狂도幾世期의馴養에서도 全然히消滅되지아니한 肉食本能의遺物이다

中露問題의過去와現在 (三)

그러나다만目下에는長春會議의開催中임으로會議를直開하기는能치못하니會議終了後에는될수잇는데로速히開會할意嚮이잇슴을聲明함과共히同會의期日은다시商議할것을豫約함

右回答을接한中華政府는會議에關한一切를露事委員會에命하야整頓케하고共히一面으로는外交部條事顧延禧와大總統府顧問『심푸손』氏等을長春會議에特派하야그形勢를觀察케하엿다

그리다가九月二十五日에이르러日露會議는決裂이되고마니中露會議는前記한豫備交涉에依하야速히開催하게되엿다 그러나『요』氏는長春會議가決裂된後에偶然히重病이나서十月三日에扶病을하고北京에歸來하야會議에出席하지못할狀態에잇슴으로開會期日에關하야何等의商議가放置하게되엿지만은그裡面에는幾多의難關이잇다할지니이는곳中華側이外蒙古撤兵을重大要件으로認定하는것이다

그리하여中華政府는蒙古問題가解決치안으면他問題곳通商條約問題 中東鐵道處分問題 松黑兩江航行權問題 露國租界問題 露國公使館回收問題 團匪賠償金問題가튼것도討議하기를질기여안는뜻을聲明함과共히中華政府는九月二十五日에中露會議先決問題로外蒙의撤兵을要求하엿다此에對하야露代表는十月十四日에長文의回答으로拒絶하는同時에中華政府가滿洲에잇는白軍을援助한事實이잇다고强硬히抗議하엿스니그回答文은大畧左와갓더라

(一)露國代表는中露兩國에關係된諸問題中에何者를先決問題로審議할것은아즉何等의提議도하지안이하엿슴으로會議에關한覺書를交換하기前에 顔外交總長(此時中華의內閣이改造)과會見하고오는中露會議에서兩國의政治、外交 經濟及通商의關係를協定할一切問題를同時審議할必要를力說하엿노라

그런데中華外交部는突然히蒙古問題의解決을會議의先決問題로提議함은全然히露國側의意外라하노라

(二)露國은外蒙古와東士耳其斯坦에서白軍을援助한과露國의施設을破壞암에關한中華의敵對行爲에對하야屢々히警告할뿐안이라同出兵하기를提議하엿스나回答을엇지못하엿슴으로不得已自衛上으로出兵하엿노라

(三)露國은士耳其斯坦에서白軍의脅威를一掃하는即時에撤兵하야外蒙의撤兵도同時實行할것이어늘不幸히아즉도그時期에이르지못한것은外蒙古、勞農露國、極東共和國에對한攻擊이消滅하지안을뿐안이라近來에는더욱加해되는所以노라

(四)北滿에서中華官憲은白軍의活動을阻止치안을뿐안이라도리여援助함은幾多의確證이잇노라

(五)露國代表가接受한報告以外에日本新聞으로부터『디드릿구스』와張作霖間에互相援助하며武器를賣渡하는協定을公表하엿다

右에關한露國側의主張外에또非公式의辯明이잇스니蒙古도獨立國으로中華羈絆에關치안은것은從來關係上으로明白한것임으로露蒙中三國會議로決定할것이오或者一步를進하야昨年十一月五日에締結한露蒙條約과本年九月二十四日에露奉間에新制印한條約이存在함에限하야는中華의提議는無條件으로承認하기가實難하니이는中華가右條約을承認치안이치못한다는것이다

雲南紀行 (十八)
春風 李壽蓍

船員은 저山東先生이 衆願하게 다一遠飯來를 準備하여준다所謂 飯이라는 것은玄米를 蒸한에서 不過하고菜라는것은 猪肉에淸醬을和하야 煮한데서不過한것이다그러나船中飮食은모다이와갓다는마암에오히려美味를覺하겟다이배는下午一點鐘에沅陵江城을出發하야瀘溪로向하게되얏다連日行路에峻削하든山岳은此에至하야稍히平易하얏고널고널든江寬은甚히狹하여젓다大槪이沅江一水가一派는武陵山即洲川湖南湖北의境界에起源하며一派는貴州湖南接界에出하니即武水라는것이며一派는貴州梵淨山에서起源되야各々沅陵에至하야合流되야멀니桃源常德을지나洞庭湖를經하야三峽에荊門山을過하야來하는大江水와合하야赤壁江이되야九江을經하야海에注한者이라此에至하야는一大川과無異하매小々한船隻도通行이甚히不便하다오날은午後에一天이開霽하엿스니風勢가不輕하야船體의動搖가甚함으로船中에서頭眩이起하야身子의不快함을覺하엿슴으로綿被를蒙하고昏々히睡一睡하엿다나의一身이四柱에驛馬直星이드러客地生活을免不得인모양이라故國의在하엿슬時에도八路江山을집으로알고다니엇고、外地에出한後에無日不在路上客이되야中國四百餘州를또한집으로알고다니는身勢야말로참自歎을마지아니할바이라舟中에서頭眩은甚하고苦勞한感想이업지못하야一律詩를成하야吟하여日

足跡何由無胄休　多猶齊葛夏猶裘
洞庭乍別歸寒棹　沅水重開一葉舟
身勢欲閒還爲苦　光陰要去莫淹留
聊知千古悶[illegible]恨　夢不到時淚不收

吟罷에潜然한눈물을스사로禁치못하얏다날은어ᄃᆡ언간沅陵으로부터相距四十里되는『초시커우』에머물게되얏다是夜에月色이如晝하고江霧가如錦한데多至空江에물소래는 찬긔운을 이르키며半夜殘燈에獨그림자는회々하不平을도웁는다船員乘客의鼻鼾聲은千嶂에無雲하고片月이皓흔晴々한夜半에隱雷를作하는데이큰심서想覺에흘노잠을이르지못하고누엇다다시안되어졋다가다시누으니船底에서는冷江의威氣가소사오고船口에서는東西南北風이부는데로얄고얄은이불을들어肥骨을侵擄한다이써에父母妻子兄弟가잇서그苦勞함을아라줄가알들한朋友가잇서慰勞나하여줄가數萬里故國에잇는父母兄弟妻子는時々刻々으로生覺키고올은揮灑의才能이업슴을慨歎할뿐이다이에一絶詩를成하야吟하야日

江冷天寒深夜時　所思雖有誰能知
不勝如我懷人意　隨到淸風一賦時

吟罷에다시누어저情다운睡鄕에入하니라

第二十一日十二月十四日辛亥上午雲下午晴

昨夜에는水上一枕이그와갓치괴로웟고今日曉頭에遠村으로부터는牡鷄가쫘은목을길게빼여새벽을報하고이웃배에서는鬼火가큰불을켜서돌고夢囈가큰말소래로여긔서도두런々々저긔서도두런々々洽然히夢中境도갓고畫中境도갓다船戶는일즉이이러낫고야큰江水에삿아배로밀고당긔여벌서宿點地를떠나五六間이나行하엿다昨夜에甚하든頭肢러나船頭에나서서遠景을바라보니一幅山河圖에水墨을쉬스々스린는듯或稀迷히보이기도하고或어두어보이지안키도한다새벽바람찬긔운은船頭客을미워하야無形한風椎로私情업시두다리고無心中의肉穀은風椎를저어하야그리함인지사시나무뎔듯하여진다할일업시艙內로다시드러와綿被를덥고누엇더니兩窓을通開하얏스매艙內나艙外나一般樣인것갓다더군다나生木을가저불을피우는바람에炭煙는人의七竅一面이굴둑인줄알고모다注入을하며날나드난灰塵은衣服이塵芥桶인줄알고모아든다그러한가운데에다시頭痛이發作되야아니꼬운氣運은五腸이너머올것갓고어지러운症勢는靑天黃地가한데부터도라다니는것갓하야暫時도쉬일새가업시압흐다덕고덕은一葉扁舟와갈고긴一帶長江에배는물결을거슬너于于한行様을作하고江은舟行을拒하야噴亂의激波를니르키니箇中에더지인은氣力을勞케하는者는船戶뿐이라나의마암것外지는一席淸風을빌니녀살뻐가치行하게하고저하나無奈兩屛山의道術이無하고馬當에仙翁을만나지못하얏스니할일업시배가는데로사람은勞力하는데로맥기며들수밧게다시道理가無하다沿江兩岸三十里에閭閻은繁華치아니하고崖上의行人은寒風을이긔지못하야셔。그런얼골숙으린고개는진ᄌᆞᆨ彭子가외로웟니그럭저럭瀘溪를當到하니縣은至極히偏小한城에人戶도만치아닌충火災가作惡하야城中一百二十戶의商民家屋이全燒되야그慘酷한情形은目不忍見이라여러時間동아頭痛이甚하얏고몸이甚히困惱하야此城에서一宿케되얏다나의所持인綿被等屬이實狀旅行에甚히不便하야放賣할수밧게업다直隸山東一帶에는이와가튼行裝이無하면죽店主가不信하야宿事를許諾치아니함으로무거우나싸나이것을가시고往來하얏지마는此에至하야는旅館客店에備置하야돈鋪蓋가有하야비록一兩重의行李가無하더라도可히往來할만하다그럼으로物價가此處와如히至廉한데는無하다牛肉一斤에十四介銅子면能히買하야往來하는客人으로하야곰錢袋를解하고一頓飽를經營할지라도無幾의錢子일뿐이라그러함으로牛肉半斤을買하야며날능안주리든腸子를充하엿다이곳도亦是鴉片장에의窟穴이라容貌가초최하고喘息이未調한者는모다鴉片의中毒者이다그러한者으로行李에至하야는關東을嚴히하여야遺失의弊端을免할너라이날은行程이다만水上으로三十里를遡上하엿슬뿐이다

第二十二日十二月十五日壬子上午晴下午雲

이곳의今年歲收가一空하야米貴가如珠하고또한山谷이깁고깁허土匪의憂가업지못한데다그러함으로湖南總司令이特別히鄭旺司令官을命하야此等地에主力을注하나도모지盜賊의回避가工巧하야成功을못하는곳이라

ESFERANTA KATEDRO
(에쓰페란토講座) (76)
金 億

文法

kaj pensis pri ĝi.
일을 다 맛추고 그이가 그일에 자신을 돌니고 그러고 생각하얏다
Promenonte, li eliris kun la amiko el la domo.
散步하라고하야 그이가 親故와함께 집에서 나아갓다
Batate, li ploras malĝoje.
마즈면서 그이가 설게 운다
Batite, li maldolĉe ploras.
다 맛고서 그이가 설게 운다.

81- 分辭副詞는 副詞도 되고 動詞도 되기때문에 客語 또는 補足語를 가질수가 잇슴니다
La knabo, kovrante la okulojn per ambaŭ manoj, mallaŭte ĝems pri lia malfeliĉa sorto kaj malĝojego.
그이희가 두손으로 눈을 가리우고 긴은목소리로 自己의 不幸한運命을 탄식한다
Aĉetinte multajn libroln, li revenis hejmen.
冊을 만히 사가지고 그이가 집으로 돌아왓다
Legonte la leteron, li distiris la koverton.
便紙를 읽으라고 그이가 封筒을 찟젓다.
(注意) 다른主格에 붓는動作을 表함에는 分辭副詞를 쓰지못합니다. Li venas kaj mi revenas.(그이는 오고 나는 돌아온다)할것을 Li venante, mi revenas. 하여서는 아니됨니다.

82 動詞分辭의混用 動詞分辭形容詞에 esti 를 너흘때에는 더 明瞭하게 時間關係가 表해짐니다. 이리하야 現在의現在와過去와未來, 過去의現在와過去와未來, 또는 未來의現在와過去와未來가 잇게되며 또한 달아서 能動과受動 두가지를 合하야 노흐면 十八活用이 됨니다
La hundo iras.—La hund iranta—La hundo estas iranta.(hundo).
개가 간다—가는개,—개가 기면서 잇다.

文化生活家庭讀本　定價七拾錢(印刷中)　四月十五日頃出來

▲보십시요여러분?
무엇보다도適切하고緊要한家庭의危急을當하야限量업시도腐敗하고에처럼계도悲慘을當하야이에長太息을못기난이는이家庭과이家庭에主人되시난여러분임은누구시든지다아시난바이옵시다 이것은決코婦女되시난여러분임의허물이안이오 여러분의祖先과또난時代의罪로因하야여러분은先天的罪惡을질업시밧고잇난러이올시다何如間누구의罪로因果하엿든지이로因하야家庭問題、離婚問題가난時刻을닷토아活火山갓치작구일어납니다 著者李海珪先生은이에급히늣기고痛切이察得하야遺聞十餘年의風霜을이問題救濟策에對하야苦心專力한結果그의血晶으로오날날이大著가實物로社會에出現하엿슴니다

▲읽으십시오여러분?
家政의要綱이오男女와治家하난秘訣、女子에게난新生命開拓의大道이올시다 그大著의內容을紹介하오면 家政道德(倫理)、家庭敎育、子女敎育、家政經濟、家庭衛生、交際(社交)、衣食住、婦人問題、婚姻、離婚問題及其對應策 其他家政全般에就하야細々密々한部分에至하기까지 東西古今을通하야批評을加하며意見을添하고또난現社會에適合한東西洋家政格言을譯戴하온바文章은極히通俗的純朝鮮文(諺文)으로語體난京城語標準敬語를使用하야半島出版界에異彩를뵈ㅁ내엿슴니다

歷史小說 閔中殿實記　定價四拾錢(印刷中)　四月十五日頃出來(純諺文)
悲絶!慘絶!壯絶!快絶!
肅宗朝時에廢黜을當하엿다가復位되신仁顯王后閔氏의一生經歷을蒐集하야著述하온바后의聖德으로一時橫禍와張嬪의陰計로一時榮貴와朴公泰輔의壯烈한節義난書々惡々하난感奮의意氣와勸懲의思想이自然發現되리로소이다

◎特別割引
前記兩種新刊書籍은來四月十五日外지限하야先金으로注文하시난人士에게난特히壹割의減價로送料도本社에서負擔하야印刷終了即時郵便으로發送하겟삽나이다

朝鮮總督府法務局制定書式
增補 戶籍法令及書式　定價壹圓送料(書留)拾壹錢
法令은人民의不知를容恕치안이하나니法令을詳知함은文化生活上必要條件이라本書난大正十二年七月一日에改正施行되난戶籍令及其關係法令을朝鮮文으로譯述하고總督府法務局에서制定한願屆書式을原文은日文으로編纂하얍고此에朝鮮文으로對譯附記하야日文을不知하시난人士도容易히知得할者이로소이다

空前!絶後한紀念的大寶帖
列聖御筆帖　定價參圓送料(書留)拾五錢
朝鮮歷代御筆의眞本을蒐集編纂한것이오難再得의出版이오니朝鮮人되시난諸位난紀念的으로絶版되기前에備置하시압소셔

各種新舊書籍 을先金又난代金引換으로請求하시면不拘多少하압고迅速酬應입은本社의特色이올시다

○外交員募集 本社豫約出版에係한(朝鮮公人名鑑)에對하야豫約募集에從事할外交員을募集하오니志願者난履歷書及返信料貳錢을添하야至急申込하시압소셔

新舊圖書出版販賣　京城府堅志洞(元典洞)八拾番地　大東成文社　振替口座京城壹貳四五五番

烏打帽專門製賣
◎一打都賣◎
十三圓　十一圓　九圓八十錢　七圓五十錢　六圓　五圓二十錢
京城東大門外新設里九一　崇仁製帽所
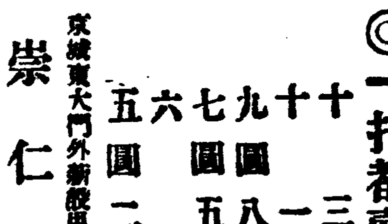

나왓소……나왓소절대가인으로원망이철텬철디한
康明花實記 上
날과시로고대……고대하더니
지금이야정말나왓소……
全一冊定價四十錢
發賣所 京城府南大門通一丁目十七番地 滙東書館 電話光化門一五五八番 振替口座京城七一二番

保險付
◎理髮機具販賣大擴張◎
◎面刀外附屬五品無代進呈
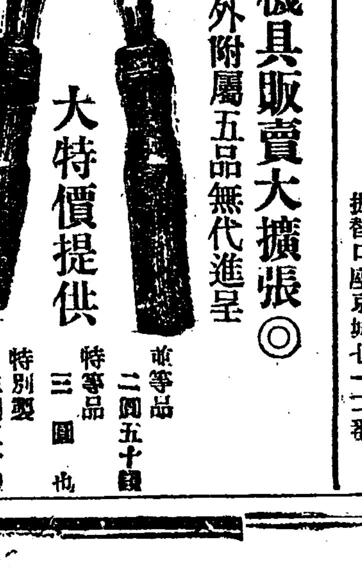
大特價提供　並等品二圓五十錢　特等品三圓也　特別製三圓五十錢
●品質精選切味良好는弊商會의特色●他店比格ᄒᆞᆫ乞坩方注文迅速酬應●
理髮器具直輸入商　京城府鍾路一丁目三二　吉元村筆吉　地方販賣

學生時計
瑞西製腕卷時計小形　十個年保險證付腕革付
特價六圓五十錢(純白銅側)　特價八圓五十錢(純銀側)
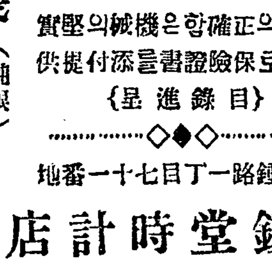
時間의正確함은機械의堅固함으로保險證書를添付提供　{目錄進呈}
京城鍾路一丁目七十一番地　信鍾堂時計店　電話光化門八九六番・振替一一八九二番

◉性慾學大家 澤田順次郎先生著
男女生殖器의構造　◉菊半美本三百五十頁　頗密圖入
◎前前의秘書 本書는性慾學大家澤田順次郎及醫士神山先生의共著인바至于今을수도업는男女生殖器의組織부터機能▲生理의全般及姙娠▲姙娠의實際研究를密圖로누구던지알기쉽게說明하고又
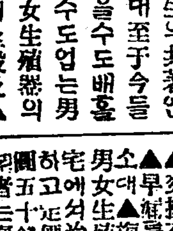
◎靑春男女의銘心할新研究
男女生殖器病自治療法 ▲附하고、神經衰弱▲性慾減少▲交接不能▲陰萎▲遺精▲夢精▲早漏▲子宮病▲淋病▲梅毒等여러가지病에治療하는法을詳細히記述
特價 一圓卄錢
東京市麻布區富士見町六　振替東京四九四八四　正文社　電話芝五〇八〇番

分類書籍目錄　無代進呈　葉書로至急申込하시오
大阪高津局區內鶴橋町木野　大阪博文堂

參天堂研究의
大學目藥
도라호ー무
其他眼疾의眼症잇는人은勿論、常見이나裁縫으로過度히目을疲하야充血된人、其外노보세目、流行目、風目、다다래目、꼬리目、가스래目、血目等의人은무러大學目藥을入하야重히되지안키前에速히治療하시요
大學目藥은
參天堂研究部의不斷의研究에由하야成한바기、例第一信條로하는自信잇는製劑이올시다
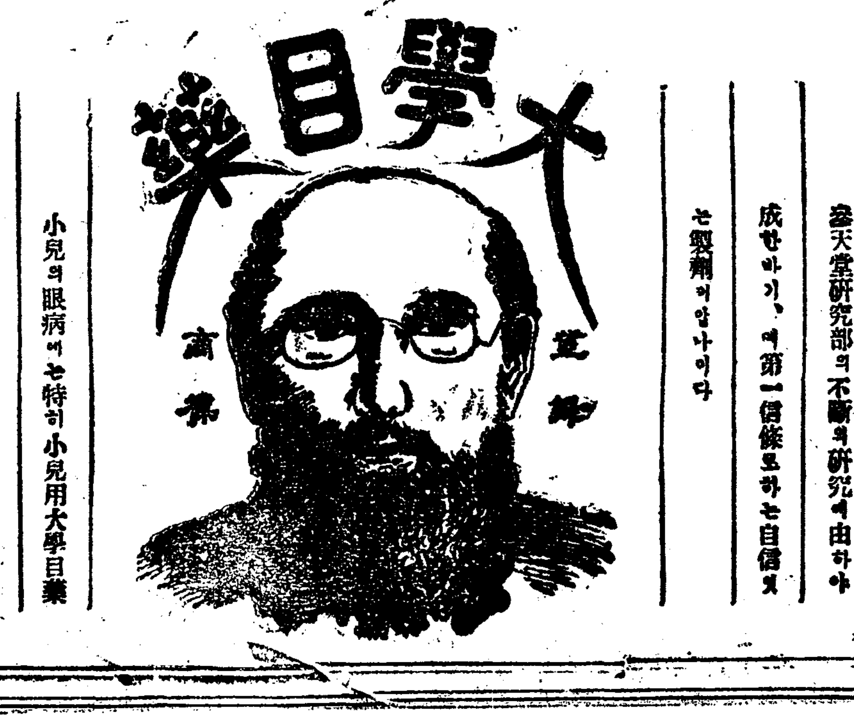

小兒의眼病에는特히小兒用大學目藥이有함、目藥으로써使命의完成을期하나이다
藥屋에往하면
大學目藥을買치안는데는업소、定價는二十錢、三十錢、五十錢、一圓의四種類이나、小兒用은二十錢의一種類만有함
瓶은何이든지
無色透明하야一葉의에쓰대무아지않부러貼치아니하얏스니目藥으로는最必要條件이라고『如何한沈澱物이決無』하는事이一目으로알려저서安心이더할수업소
大阪市北濱　參天堂合資會社

中國政局

廣東政府露國承認乎

廣東代表가北京에서交涉中

(北京十三日電) 中露交涉決裂後에『카라한』氏와廣東이接近하게된故로廣東에서某代表가北京에來하야方今交涉中인데廣東은勞農露國의承認을第一實行할터이라더라

馮玉祥氏軍費要求

(北京十四日電) 馮玉祥氏는飛行機三臺와軍費三十萬元을政府에要求하얏는데此는外蒙出兵에用하기爲함이더라

中國兵의英人毆打

英公使抗議乎

(北京十四日電) 最近에倫敦에서來한英人『자ㄴ베ㄹ』氏는十三日에當地城壁上에서中國兵에게毆打되야打撲傷을受하얏는데 此는近來中國人의排外思想을暴露한것이라英國公使는嚴重히抗議할터이라더라

「따푸찬」氏歸國目的

(北京十四日電) 十三日夜『따푸찬』氏는莫斯科에歸하얏는데其目的은哈爾賓에서東中鐵道에關하야密議하고又北京의狀況을莫斯科政府에報告하기爲함이나此는『카라한』氏의命令이라하고또三個月後에는再次北京에來하게되얏다더라

歐米情報

英露交涉의開始

(倫敦十四日電) 英露交涉이開始되얏는데 英國首相『믹도날드』氏가此를司會하얏더라

佛國의要求條件

賠償報告에對하야

(東京電) 對獨賠償專門委員의報告에對하야 佛國의態度를가장重要視하는터인데佛國은左의二條件을前提로하는바 即

一、此際米國의資本家가賠償資金의調達에應할與否를確認할事

二、萬若獨逸이賠償義務를履行치아니할때에는如何히할가例컨대다시『루어』를經濟的으로占領함에對하야 聯合國이佛國을援助할與否에在함

此點만確實히決定되면佛國은此를承諾할것이라더라

獨政府賠償案承認

(伯林十四日電) 獨逸政府는賠償問題에關한 專門家委員의報告를原則에承認하얏더라

希臘의國民投票

共和黨의勝利

(雅典十四日電) 希臘國民投票에서 總投票中共和黨은六割二分을得하얏다然이나王黨에屬한『메타크사스』氏는斷言하기를此結果는詐欺에因함인즉王黨은此를無視한다하얏다더라

日使의對米通牒

紳士協約의主要部分에言及

(東京電) 埴原駐米大使의公電에依하면同大使가國務卿『휴쓰』氏에게送한通牒의一部는紳士協約의主要部分에言及한것인데 其大要는左와如한것이더라

一、日本政府는從前米國에在住하는者以外의勞働者에게는米國本土에對한旅券을發行치아니하고 日本政府는勞働者의意義에는千九百七年四月八日米國政府의命令에揭載된解釋에同意하는事

二、旅券에對하야는其申請者가勞働者된與否를確認하고詐欺를防하기爲하야最大注意를加하는事

三、寫眞結婚에依한渡航旅券은千九百二十年三月一日以來、日本政府는其發行을停止한事

四、日本人의歸國者及渡米者의統計는每月日米間에此를交換하는일

五、布哇에對하야서도米國本土에對한境遇와同一히勵行하는事

六、日本政府는米國에接壤한外國領土에對한勞働者의移民에對하야最重히監督하는事

日使抗議의影響

米國國會方面에反響이不少

「부리펜」氏의公言

(紐育十三日電) 駐米日本埴原大使의抗議中에所謂移民法이重大한結果를致하리라는文句는米國國會方面에不勘한反響을與하얏는데『하스트』系新聞主筆『부리펜』氏는公言하기를米國民은何時든지重大한結果에應할決心이有하다더라

移民法과米國政府

該法案이不成立하기를希望?

(華盛頓十四日電) 米國政府는日本과重大한外交上의論議를釀成함으로移民法案이無效되기를希望하는듯한徵候가有하나『하이람、존손』氏其他西部選出의上院議員은此를通過케하라고努力하고며욱딴新聞은『日本移民을阻止함은彼等을侮辱함인즉許함이不能하다』고斷言하얏다더라

排日案否決에助力

米國上院議員의發表

(華盛頓十四日電) 米國上院議員『못되ㄴ』及『리드』氏는埴原大使의書面에鑑하야日本移民排斥條項否決에助力할意思를發表하얏더라

移民制限實施의影響

米國某高官의警告

(華盛頓十三日電) 米國下院에서日本移民排斥條項을通過하기前에某高官은政府를代表하야演說하기를萬若移民制限이實施되면極東의米國政策과利益은危殆에瀕할것이的確하다고斷言하고또米國이中國의門戶開放에關하야日本의協同을得치못하게되면米國過去의努力은水泡에歸하리라警告하얏다더라

米共和黨秘密會議

排日案에對하야自由投票케하기로協議

(華盛頓十四日電) 共和黨協議會는日本移民排斥條項에抵觸함을避하며黨이此를如何히取扱할가함에對하야는約束치아니하고共和黨의各上院議員으로하야금其希望에依하야自由投票케하라는事로秘密會議를開하얏다더라

日白通商條約承認

(부랏세ㄹ十四日電) 白耳義內閣은日本間의新通商條約을承認하얏더라

米國一周飛行隊『세와드』到着

(『샤토ㄹ』十四日電) 米國世界一周飛行隊는『알라스카』州『쉬와드』에到着하얏다더라

排日法案

과注意諸件

(東京十四日電) 四月十二日午後에米國下院을通過한『존손』法案中注意할點은左와如하더라

一、移民이라함은米國外에서米國에入來할一切外國人을指함但左記한者를除外함

(가)官吏及其家族、從者

(나)旅行者或은商用、遊覽으로因하야一時入國하는者

(다)通過旅行者

(라)米國의一地方에서他地方에赴하는者

(마)職務執行의必要上入國하는海員

(바)現行通商航海條約의規定下에서商業을營하기爲하야入國할수잇는者

二、一切移民은前項外에特定한例外를除하고每年入國許可數를一八九〇年의國勢調査에基한米國在留外國人人員의二%에百을加한數로制限함

三、歸化權이無한外國人은

(가)前記移住에屬치아니한者

(나)再渡航者

(다)宗敎家、大學其他高等學校의敎授及其妻子

(나)學生을除하는外에入國을禁止함

日露代表會見內容

日本은日人解放을主張

露國은露國承認을主張

露代表가政府에更一次報告

(東京電) 去八、九、十의三日間北京에서芳澤公使와『카라한』氏가會商한內容에對하야는日本外務省에도詳細한報告가有한模樣인데當局의語하는바에依하면芳澤公使는强硬히日本人의解放이先決問題인것을力說하고此에對하야『카라한』氏는露國承認을主張하야兩者間에如此한間隔을支持하야論議된것이나結局『카라한』氏는다시莫斯科에報告하기로하얏슨즉交涉이破裂된것으로看做함은早計이오尙且一縷의希望이有한模樣이더라

日露交涉은中止

日本政府의意見이決定되기까지

露國代表의聲明

(北京十四日電) 『카라한』氏는 日露交涉은아직絕望이아니오日本意見이決定될때까지中止할것이라고聲明하얏다더라

(北京十四日電) 日露交涉에對하야『카라한』氏側에서는「交涉은中止한것이아니오日本政府方針이確定할때까지一時中止하엿슴이라」하나確聞한바에依하면『카라한』氏는放釋問題를繼하야四個條件을提出하엿스나日本은拘禁問題가未解決된今日에아모리『카라한』氏가放釋하겟다고非公式으로口約할지라도이條件에應하야交涉을繼續키不能함으로畢竟中止된것이다그러나一面으로『카라한』氏는今後島田領事間의個人的交涉은絕對로拒絕하야어대까지芳澤公使와交涉하라는意向이오日本의方針은今後放釋問題에對하야는島田領事로하여금交涉케할意向이나『카라한』氏側에서는이와갓치拒絕함으로島田對『카라한』氏의個人的交涉은困難할모양인데會議는當分間開催할모양이업시中止狀態이더라

拘禁者嚴重監視

(敦賀電) 海蔘威國家保安部에서日本人拘禁者에對한態度는强硬하야日露國交가恢復하기外지人質로하야돌리이라하야松井大尉에對하야는文書의差入을停止하고嚴重히監視하는터이며又目下拘禁中의日本人高橋長吉外一名의拘禁理由는昨年來海蔘威附近에存在한大砲、銃器、驅逐艦十隻을賣買하기爲하야當地에出張中이든某氏가任置하얏든調査書類中에海蔘威砲臺內를調査한것이有하얏든外닭이라더라

米機着陸地變更

(東京十四日電) 米國世界一周飛行機를警護키爲하야十三日擇捉(?)에到着한米國驅逐艦『쪼ㄴ』호드』에서無線電信으로서日本陸海軍에對하야

別飛는流氷으로因하야碇泊키不能한즉着陸地를單冠港으로變更

京城帝國大學

法制局에서審議決定

(東京電) 朝鮮帝國大學官制의件은十四日法制局에서佐竹長官、北島拓殖書記官、長野總督府學務局長等이 參集하야 審議한結果本令은結局總督府의原案과如히帝國大學令에依할事와名稱은原案의朝鮮帝國大學을京城帝國大學으로修正할事로決定한故로十五日閣議에附議될模樣이오本問題에關하야閣議에附議될法規는

一、帝國大學令施行에關한件

一、京城帝國大學官制制定의件

等의勅令案인데其中帝國大學令은近日中樞府에諮詢될터이라더라

興業會社總會

(東京電) 朝鮮興業會社는二十五日에總會를開하고配當一割八步及取締役四名、監査役二名의改選을附議할터이라더라

自作農助成案

省令으로公布

(東京電) 自作農助成에對하야는目下農務局에서其具體案을作製中인대從來問題된바를據한즉自作農助成案은省令으로公布하고自作農助成基金法만法律로來特別議會에提出할터이더라

하기를要望한다고請求하얏슴으로日本當局이許可하얏더라

稅務監督局設置場所

京城平壤大邱咸興光州

局部長會議에서決定

追加豫算에計上하게된財務機關獨立의經費는大藏省의諒解로因하야交涉이意外로進展하엿슴으로總督府財務局에서도本年八月부터實施하기로定하고準備를急速히하는데그中朝鮮內各地方에서猛烈히運動中인稅務監督局設置運動에對하야陳情委員의入京或은府民大會의決議에基因하야總督、政務總監、關係部局에熱心히陳情하는바特히全州와光州는더욱猛烈하야光州側에서監督局의設置費五萬圓을辦出하겟다한즉全州側에서도對應策으로建築物幾棟을提供하겟다하고또十三日에全州府民大會를開한後示威運動을行하나이設置場所가定例局部長會議에서決定되야和田財務局長이十三日夜에渡東하엿는데總督府當局에서는同問題를定例局部長會議에上程한일도秘密에附한모양이나이決定은確實하고監督局長은이미報道함과갓치京城稅務監督局만勅任官으로하고其他는奏任官으로셔任命하야勅任으로改定할터이다前記各監督局의所管區域에對하야는多少變動이잇슬지나大槪아래와갓고咸鏡南北道方面에는元山說이잇섯스나南部에偏在한嫌이有하고全羅南北道에도同樣으로交通位置의關係上愼重히決定된모양이라

▲京城稅務監督局 京畿道、江原道、忠淸南道、忠淸北道

▲平壤稅務監督局 平安南道、平安北道、黃海道

▲大邱稅務監督局 慶尙南道、慶尙北道

▲咸興稅務監督局 咸鏡北道、咸鏡南道

▲光州稅務監督局 全羅南道、全羅北道

手形交換增加

前週中

京城手形交換所에서七日부터十二日外지週間交換한金額은二萬七千五百五十三枚、一千四百四十四萬八千九百五十圓七錢이니前週에比하야枚數五千六百四十五枚、金額七十五萬三千七百六十一圓七十九錢이增加하고一月以降累計는三十三萬五千七百四十枚、一億五千九十七萬二千八百七十五圓八十九錢에達하엿더라

小切手	一六、九三二枚	六、六六八、四〇三圓
送金爲替	六六九	八〇三、〇一八
約束手形	一、三三八	八二一、六八九
政府預金小切手	一、三三一	九四七、〇三三
郵便爲替證書	四、八二四	一、一三六、四三四
公債償券同利札	一八	九九九
雜證票	四〇二	一、〇一〇、三四〇
合計	二七、五五三	一一、四四八、九五〇

機船底網漁業

許可制限

元來朝鮮西岸은潮汐干滿의差가甚하야此의利用開發에對하야는遞信局에서昨春에仁川港外의一小部分에對하야水力調査兼調査한結果約一萬馬力內外의潮力을有利히得하게되얏스나其後各種으로豫察한즉同方面에서有利히約六十萬馬力의利用이可能할模樣이다此가將來에實際經濟的으로開發利用이되면中部三南地方의各種產業發達에貢獻하는바가絕大할줄로思한다此潮力에對하야는詳密히其經濟的開發方法을硏究할必要가有하고今後繼續事業으로期於히實地調査의必要를認하는바이나如斯히思料하면朝鮮의動力源의前途는寶로洋洋하도다其次에實際問題로此動力源의開發助成과動力需要의喚起及此의調和促進을圖함이必要하니此에는工事資金調達、補助金問題又는產業獎勵、授產問題等이緊要할것이나今에假令前述한水力及潮力이其一割의開發利用實現이一個年時間을速하게한다하면一個年百六十萬噸의石炭、此를價格으로約二千四百萬圓의燃料節約이되고又一方으로見하면約三百萬人의大勞力動員을行하야農業經濟의促進을圖할과等하다

如斯한즉朝鮮現時의經濟的位置를向上케함에는各種產業의動力化를第一로獎勵코자하니即其一例를擧하면朝鮮自體의現狀으로農村의勞力化等은가장緊要이오且效果의顯著한것의一인줄로思한다朝鮮에서는殆히農業을生命으로함에不拘하고勞力이不足하고耕地面積은日本의○、一○町步에對하야○、二五町步인故로每一反의立米收穫도日本의一、七六石에對하야僅히○、九五石에不過하는故로動力을利用하야增收의餘地가大하리니假令動力化한結果前의二倍增收로도年額二百八十萬石이增收된다

如斯히하야各種產業의動力化는即其集中分散及取扱簡易한點으로各種產業의電化는其動力源을水力及潮力에求함에在하야偉大且永遠의天然動力도其眞價를發揮하고活用을完全함이可能하다云々(完)

排日案上院通過

(華盛頓十四日特電) 米國上院에서는紳士協約을無效로하는排日法案을通過하엿더라

蠶繭仲介販賣

取締에對하야

平安南道에서는蠶繭의不正販賣를取締하기爲하야一定한時日及一定한場所에서販賣하도록道令으로發布하게된故로同道內의蠶繭商及生活을繼續하기不能하다하야道當局에歎願書를提出하얏다함은昨報와如하거니와또한一方으로蠶繭購入者에게는免許主義를採한다는風聞도有한데此에對하야總督府近藤農務課長은如左히語하더라

元來蠶繭生產者와 消費者間에는多數한仲介販賣業者가介在하야中間의利益을壟斷하는弊害가不少한故로其販賣價格에在하야는其兩者間의間隔이甚廣하게되니若此를防遏하라면亦是此等中間介者를除去함이勿論한事이라然而購入者에對한屆出主義或은免許主義는道에依하야各々取하는主義가相異하나何如間上述의弊端을防遏하라면畢竟右等主義中何者던지取하야生產者로하야곰直接消費者에게販賣케하는外에道理가更無하고且消費者에對한販賣方法은指定販賣及入札販賣의二種이有한바指定販賣는交通이不便한偏鄙한地方에此를行케함이라고云々

各地公園分布狀況

明治三十一年六月에建設된木浦府松島公園이朝鮮公園의鼻祖이라繼續하야大邱府의達城公園、淸津府의淸津公園及鄭蹣岡公園의施設을見하게되얏는대其後大正元年頃부터各地에建設되야現在二十箇所이라더라

震災後歸還同胞

昨年九月一日부터本年三月三十一日外지歸還한朝鮮人은總數五萬五千百六十二人인대其中學生二千五百人、勞働者四萬八千八百六十九人其他三千七百九十三人이오勞働者는全體의九割弱을示하얏더라

京城局特別郵便物

大正十二年度下半期(十月부터三月外지)의京城局市內特別取扱郵便物引受數는九萬一千六百九十六通此의料金七百八十七圓八十二錢이며其取扱種別의內譯은同文書狀有封八千九百二通無封千六百六十通新聞雜誌一萬二千七百五十六通書籍四萬八千三百七十八通이라더라

辭令

總督府事務官 澤田美朝

總督官房庶務部調査課長大西一郎出張不在中事務取扱을命함

(十四日附)

商況

大阪期米 十五日

	前場	後場
一節	三七、六二	三七、七〇
二節	三七、六一	三七、七三
三節	三七、六六	三七、七三
四節	三七、六五	三七、六七
五節	三七、六六	三七、六七
六節	三七、六七	三七、六八
七節	三七、六六	
八節	三七、六六	
九節	三七、六六	
十節	三七、七〇	

仁川米豆取引所仲買人 ㊅ 仲買店 電話長六〇、六四二、七四二番

仁川期米 四月十五日

前場小軟

昨後場은阪地初付三十七圓七十錢의報를據하고三十三圓三十錢에始한後二三四節을亙하야阪地二節七十九錢으로三四節亦七十九錢인三番同樣의報를據하고四十錢까지小戾하엿다가更히三十八錢外지小押하야閑散을極하엿스며中限은五節三十二圓九十五錢一口로先限은阪地八十錢의止價와共히四十錢에場을止하엿든바今前場에至하야阪地初付三十七圓六十二錢이昨止價보다十八丁反落을受하고立會하니

▲第一節 當中兩限은不成이나先限은三十二圓三十錢으로昨止價보다十丁低히初付하다

▲第二節 阪地二節六十一錢인小落과共히當中兩限은亦不成이나先限은二十五錢에始하야三十錢外지小高하엿다가更히二十五錢으로七錢에止하다

▲第三節 阪地三節六十六錢으로四節六十五錢인小戾의報를接하고當限은不成이나中限은三十二圓九十錢一口로先限은二十九錢에始하야八錢外지小弛한後三十錢으로返戾하야止하다

▲第四節 阪地後報六十九錢이라는小高를聞하고當中兩限은不成이나先限은三十六錢에始하니場面은依然히閑散不振하야五錢外지小弛한後에止하다

▲第五節 阪地六節六十七錢七節六十六錢의入電을接하고當中兩限은不成이나先限은三十二錢一口에止하다

▲第六節 阪地八節九節이모다六十六錢이란情報를보고當中兩限은不成이나先限은三十錢에始하야三十五錢에止하다

▲第七節 阪地止價七十錢의入電을接하고當中兩限은不成이나先限은三十七錢一口로場을止하니高低의差가十二丁이더라

初付	三十三圓三十錢
止價	三十三圓三十七錢
高價	三十三圓三十七錢
安價	三十三圓二十五錢
公定價格	
一節	三十三圓三十錢
二節	三十三圓二十八錢
三節	三十三圓二十九錢
四節	三十三圓二十六錢
五節	三十三圓三十二錢
六節	三十三圓三十四錢
七節	三十三圓三十七錢

後場閑散

初付	三十三圓三十六錢
止價	三十三圓三十錢
高價	三十三圓三十七錢
安價	三十三圓三十錢
公定價格	
一節	三十三圓三十六錢
二節	三十三圓三十六錢
三節	三十三圓三十七錢
四節	三十三圓三十二錢
五節	三十三圓三十一錢
六節	三十三圓三十錢

取組高	
當限	四千一百石
中限	一萬三千四百石
先限	三萬六千九百石
賣買總石數	二萬六千石
小期總取組高	九四一、五〇〇

米豆餘話

▲濛々히오는봄비는버들의푸름을새내는듯英의마음을미치게하는듯耕生自樂의時期를促하는때期米界는困한잠에醉한듯稍高稍低의微勢를作할뿐

目下의情勢로보면數日前에現出한三十二圓四十錢臺의低價와三十三圓八十錢의高價는到底히脫出할수업슬模樣

二萬餘石의大取組를擁키되困難은高價에는不知不識間利喰物을現하야一時一萬七千五百石으로減少하더니低價에는極力買添함으로更히그取組九二萬을超過하고賣方의主將인豊筋은高價의實物을吐하야約萬石의減少인九千二百石을示하더니更히一萬千餘石으로增加하엿다그런데市場注目을激起하는㋠筋은中途에軟派로化하야가장豐筋의勢力을扶助하는듯一萬千餘石의相當한實物을擁抱함으로果然豐筋도過히寂寞하지는안이할듯

그中에亞將이될만한⑰의一萬四百石賣對④의亦一萬四百石買는實로難兄難弟의勢力을執掌하엿는데今後의形勢가엇더케展開될는지阪仁의綱가四百三十丁으로縮少한것은硬派의優勢인듯

仲買委員改選

仁取仲買組合에서는去十二日午後三時半부터取引所樓上에서定期總會를開하고十二年度下半期決算報告가잇슨後委員을改選한바委員長이든坂倉氏가辭任하기때문에高橋讓三氏가新出함인이요其他는從來委員中으로選定하엿는데그氏名을紹介하면左記와如하더라

▲委員長小林藤右衛門 ▲副委員長桑野健治 ▲委員新田義民、張最根、今村覺次郎、廣澤正次郎、高橋讓三

仁川在米增加

仁川穀物協會調査에依한本月十二日付市內六銀行穀物在庫數는前週에比하면玄米는三千五百五十九石四斗를增加하엿스며其他在庫品은細別하면左記와如하더라

▲玄米四斗入二二七、三七〇叺五斗入二九三四四叺▲白米三斗入八〇〇叺四斗入八〇四叺五斗入七八叺▲大豆四斗入五八、六二五叺五斗入二〇叺▲小麥四斗入四、三四七叺▲大麥叺入一〇〇叺▲正租叺入七、二五四叺▲粉米四斗俵入二九、一三七俵▲粉袋入八〇一叺▲栗袋入三、一八八袋▲黍七斗入三〇〇袋▲秫麥叺入二一〇叺▲糯四斗入一四七叺五斗入二五九六斗入八〇袋七斗入四六〇袋(運羅物三六六袋東京物一〇〇袋)

仁川期米 小林藤右衛門

仁川米豆取引所仲買人 ㊉ 廣澤正次郎 仁川海岸町三丁目 電話 長七〇番 一六五番 一六〇番

仁川宮町廣澤米穀部 長電話三〇七番

京取市場賣買價格

(十五日)

株名	前場 當限	前場 先限	後場 當限	後場 先限
京取	寄 … 止 …	…	…	…
仁取	寄 九〇〇 止 …	…	…	…
同新	寄 一三〇〇 止 …	…	…	…
鮮銀	寄 七三〇 止 …	…	…	…
同新	寄 一七六〇 止 …	…	…	…
殖鮮	寄 四四〇〇 止 …	…	…	…
同新	寄 一一〇〇 止 …	…	…	…
實銀	寄 一〇九〇 止 …	…	…	…
商銀	寄 四〇〇〇 止 …	…	…	…
同新	寄 三〇〇〇 止 …	…	…	…
漢銀	寄 三六〇〇 止 …	…	…	…
同新	寄 六〇〇 止 …	…	…	…
韓銀	寄 三三七〇 止 …	…	…	…
東拓	寄 二八〇〇 止 …	…	…	…

株名	前場 當限	前場 先限	後場 當限	後場 先限
同新	寄 一六〇 止 …	…	…	…
鮮土	寄 二五〇 止 …	…	…	…
朝紡	寄 一 止 …	…	…	…
滿毛	寄 三〇〇 止 …	…	…	…
京電	寄 三四〇 止 …	…	…	…
同新	寄 一四二 止 …	…	…	…
電興	寄 三三〇 止 …	…	…	…
釜產	寄 一七二 止 …	…	…	…
朝郵	寄 三六〇 止 …	…	…	…
劇們	寄 … 止 …	…	…	…
京南	寄 七七〇 止 …	…	…	…
金剛	寄 一五〇 止 …	…	…	…
滿鐵	寄 一〇七 止 …	…	…	…
同新	寄 三三〇 止 …	…	…	…
東亞	寄 … 止 …	…	…	…
同新	寄 一九〇 止 …	…	…	…

短期取引

株名	前場 當限	前場 先限	後場 當限	後場 先限
京信	寄 三九〇 止 …	…	…	…
勸信	寄 三六〇 止 …	…	…	…
朝信	寄 三三〇 止 …	…	…	…
殼信	寄 七〇 止 …	…	…	…
東信	寄 … 止 …	…	…	…
滿取	寄 一四〇 止 …	…	…	…
安取	寄 …	…	…	…
大新	寄 … 止 …	…	…	…

株名	寄	止	寄	止
京取	…	…	…	…
大新	八四九	…	…	…
仁取	…	…	…	…
同新	三三〇	…	…	…
朝紡	…	…	…	…
拓殖	…	…	…	…
滿取	…	…	…	…
安取	一六四〇	…	…	…

廣告

本社는우리의慶哀間相助함을目的으로하고資本金壹萬七千圓으로써左의綱領에依하야事務를展開하엿싸오니支社又는出張所設立에有意하신僉位는速히本社에來議하시압

左

一、入社人의種別은幼、壯、回甲、出生

一、入社金은四圓

一、團員은四部綜合하야一千五百名式組織

一、慶哀間事故發生時相助回收金은每回三十五錢式

一、事故發生者의게報酬金百圓과既納回收金을返還又慶事에는壹品壹個式贈呈

京城通洞一五七 濟化社 白 電話光化門一五二八番

滋味잇스며高尙하게便紙가제절로써지는最新刊의名著!!

▲發刊紀念키爲하야 千冊限 實費提供

活用自在 片紙作文方訣 ●特價金壹圓五十錢

四六版金字入總布製 로-스箱入體裁優美하며携帶至便 前金注文은送料八錢 代金引換은升參錢增

●本書는著者多年間苦心硏究한結果完成된近代의名著이며他에類例가업는最新한것임을弛에確言하노라

▲時候慰問▲祝賀吊祭文商用文、戀愛其他男女熱情의戀愛文에至키까지이상스럽게相對에感動을與하는名文이되며읽어서는안될珍書▲好評이如湧하오니賣切前申込하시요

●發行所 東京靑山北町二七九 振替東京六五四六番 弘文堂出版部

性慾學大學 澤田順次郎先生著 四六判美本 三百四十頁

△마음대로子息을낫는法(及) 避姙과產兒制限法의研究

보지오兒孩를낫코자하는人낫코자안는人

◎本書는澤田順次郎先生이多年苦心硏究한結果的確한一大秘法을發表한것으로本書를實行하면●男子든지●女子든지마음대로낫는것과갓치

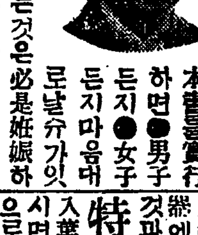

「避姙의研究」別●產兒制限法의研究

▲生活難과產兒制限▲女子의性慾▲女子의生殖 特價壹圓卅錢 東京麻布富士見町 振替東京四九八四 正文社

優美館 日活特約 電話光化門三九五番

四月十五日(火曜)부터四日間 小西映畫製作所撮影 大悲劇 母親을차저서 全四卷

米國파라마운트社 베데이-콤송孃主演 人情悲劇 世界의꼿 全七卷 米國데이스트리새유토아會社 허레·홉우스孃猛演 女優界名星

連續冒險 虎의瓜 全十五篇三十卷 三回 第七篇 死의競爭 第八篇 虎口의逃出 第九篇 奸策

▲豫告 近日上映 名女優와니다한쇠ㄴ孃主演 連續冒險 絕海의秘密 三十六卷三十二卷 特撰名畵 大悲劇 오-버-의힐 全十一卷

團成社 松竹特約 電話光化門九五九番

當四月十三日(日曜)낫부터 유社封切 名畵特別公開

寶篇 佛國衣裳 全三卷 喜劇 一流船長 全二卷 活劇 悍馬加鞭 全五卷 世界的名馬主演 名畵 名馬의눈물 全二卷 奇談 野性의喚聲 全五卷

◇豫告 來週유社封切上場되는와여러분愛活家에기다리시든 (秘密의4)와! 來週松竹封切上場되는世界的大名畵 (三銃士) 全十二卷? 기다리시요이二大名畵上場期日을

御會葬御禮

故山口謙男 遺族 親戚 一同 京城記者團 一同

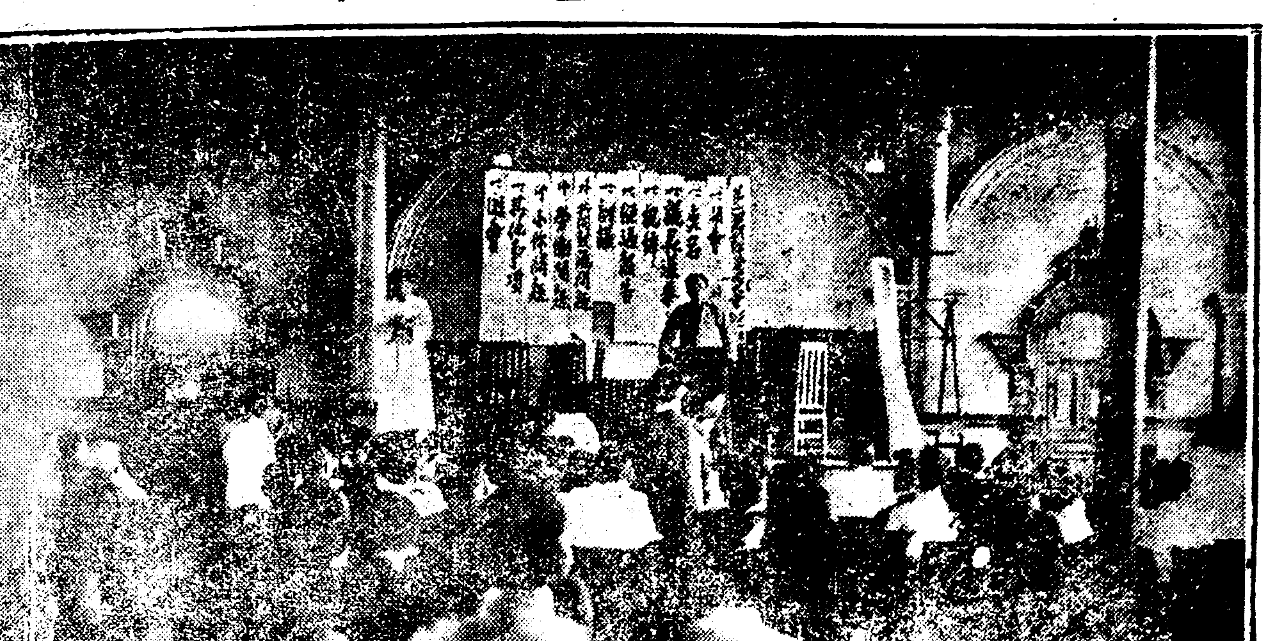
다수경관의 경계중에 진용눌가 추운 로농대회의회장

勞農大會의初日 八十三加盟團體에서

일백삼인의대표자가출석하얏고 여러인사의축사가오후한시서지

이미여러번 보도되얏든 전조선로농대회(全朝鮮勞農大會)는예뎡과 가티 작일오전열한시부터 종로중앙청년회관에서 개최되얏는데 정각전부터 각디방에서 올나온대표는 물론이오 방청석까지 대만원을이루엇스며 사복경관대 십여명이림석하얏는데김영휘(金永徽)씨사회로간단한 개회사가잇섯고 그다음에는 뎡명한결과에 주최단데가 사십이오추후가입단데가사십일개소로 추출석인원이 일백삼인에달하얏스며 그다음에의장선거(議長選擧)에대하야 여러가지의문데가잇섯다가

다섯사람 의후보자를추천하야 무긔명으로투표한결과에 리리자성조합(裡里自成組合)대표림종환(林宗桓)씨가 삼십점으로 의장에당선되고 강택진(姜宅鎭)씨가이십삼점으로 부의장에 당선한후에 의장이단에올나서 간단한식사를마친후에 사찰과서긔를 자벽하고 그다음은순서에의하야 축사(祝辭)를하게되얏는데 녀자측에서현재로뎡에

가서잇는 김사국(金思國)씨의부인박원희(朴元熙)씨가단에올나열정뎍축사를하고난후 이어서 방청석에참례하얏든 여러인사의축사가잇섯다더라(오후한시까지)

昨日의順序

一、開會 二、點名 三、議長選擧 四、祝辭 五、經過報告 六、討議

義烈團員被捉

東大門署員이群山에出張하야 혐의자리홍식을테포취됴한결과 여러가지사실이 만흔내발각되어

근자군산(群山)에 의렬단원(義烈團員)수명이들어와서 그곳을중심으로하고 옥구군(沃溝郡)림피(臨陂)방면으로단이며 군자금을모집하고자 비밀히 활동한다는말을듯은 동대문경찰서에서는 산내(山內)형사부장외에 형사한명을파송하야 극력수색한결과 의렬단원의

혐의자로 충남(忠南)청양군(靑陽郡)목면(木面)송암리(松岩里)에본적을두고 뎡한주소는업는리홍식(李弘植四六)을톄포하야 취됴한결과 맛츰내모든단서가 들어낫다는데 그리홍식은 전한국보병부위(副尉)를단이다가군대해산뒤에 퇴직한후 국운이비색함을강개히녁이든중 합병이후에는 더욱분개하야 극단의배일사상을 품고잇다가

독립만세 가뵈어난이래로 활동을개시하야 작년십월에 충남에서 톄포되야데일심에 징역칠년의판결을밧고 방금 대구(大邱)복심법원에공소심리중인리래수(李來修)와하금삼년징역에복역중인 의렬단원 리경희(李慶熙)송종빈(宋鍾斌)리래춘(李來春)등파련탁하야가지고 지금으로부터 사년전봄일경에 충남강경(江景)에서 자산가김덕수(金德洙)송병직(宋秉直) 외에

여러사람 에게군자금을청구하야 성공하고 또그다음해여름에보텬교도리문두(李文斗)와협력하야 대뎐(大田)보텬교 진뎡원장(眞正院長)라상언(羅相彦)에게대하야 보텬교본부에 돈오십만원을데공하라고 청구하다가 목뎍을달치못하얏는데 금년삼월 이십칠일밤에는 자긔혼자 라상언을옥구군림피면엇던산중으로다리고가서

말하기를 「지금 중국소주(蘇州)로부터 의렬단장 김원봉이하수명의단원이 일본으로 갈작뎡으로 비밀히목포(木浦)에상륙(上陸)하야 일본을 향하고 출발하얏스니 이에대한 려비와 기타의준비금을 내이라」고 요구하얏스나 라상언은 가진돈이 업슴으로 내이지못하고 다시 수일후로상약하얏섯다하며 그리홍식은 리경희외

서명날상 한군자금납부서(軍資金納付書)를가졋슴으로의렬단원됨이 분명하고 그외에련루자도일곱명이잇는데그중에한명은방금경성에서체포되야취됴중이오기타여섯명은 일즉이종적을 감추엇슴으로경찰당국에서는엄중히수색중인데 그들은만흔권총과 탄환을가진바 이번동대문서에서 압수한권총두자루와다수한탄환에대하야도 엇던새사건이 발견된듯하다더라

控訴中의李來修 사건이확대된다고

이번에리홍식이체포됨으로부터삼년전에충남디방에서체포되야제령위반(制令違反)사건으로칠년의언도를밧고 방금대구복심법원에공소중인 리래수(李來修)는심리하는사건외에새로운사실이확대되얏다는데 리래수는만흔 권총과탄환을가지고리홍식외에여러사람과협력하야 각처로단이며 군자금을모집한사건이라고하더라

『메이데이』行列許可

금년에는조선인로동단데도참가

일본로동동맹(勞働同盟)과경시청사이에상지되야오던오월일일「메이데이」의행렬사건은 결국허가하기로되얏스며금년에는조선인로동단데도참가하게되얏다더라(동경뎐)

教育界의喜消息

基督青年高普의期成會成立 집행위원서지선임하야진행중

시내종로에잇는 조선중앙긔독교청년회학관(靑年會學館)에는 원래주학과(中學科)가잇든것을그후에 폐지되얏든것은 일반이아든바이나 만근이래로 향학심이보급되고 따라서생도를수용할학교가 부족한것을늣기든바 이번에일반유지의발긔로「조선중앙긔독교 청년회학관」고등보통학교(高等普通學校)긔성회발긔총회(期成會發起總會)를 지난십사일오후여덜시에 청년회관에서개최하얏는데 당일에출석원이 사십여명에 달하얏는데 의장유억겸(兪億兼)씨의 사회로 각반보고를마친뒤에 집행위원(執行委員)으로서창선(徐昌善)씨 뎡유(鄭定洙)씨등 열다섯사람과 감사위원(監査委員)장두현(張斗鉉)씨외에 한사람을선거하고 열시경에폐회하얏는데 데일회집행위원회(執行委員會)는명십칠일오후 일곱시반부터 청년회관에서개최한다는데긔성회발긔인의씨명은 다음과갓다더라

▲李商在▲崔鎭▲張斗鉉▲金炳魯▲李灌鎔▲李範昇▲金溶琭▲申興雨外에四十六人

戰死獨立黨員安葬

哈爾賓에서悲壯한最後를告한 세사람의시톄를당디동포의 동정으로조선인묘디에안장

합이빈(哈爾賓)도외(道外)십팔도가에서 칠눈밤열한시에 독립단이 일본영관대와 중국군경(軍警)대와교전되야 합이빈 일본총령사관경찰서국길청보(國吉精保)형사부장을총살하고 현장에서 중국인폭군폭탄에 참혹이 최후를마치엿다함은이미보도함과갓거니와 부득이한사정으로인하야 세사람의시톄를 중국인공동묘디에다가 가장(假葬)하얏더니 지난십일일에 당디조선인민회(朝鮮人民會)와각유지에동정으로 조선인 공동묘디에안장하얏는데 세사람에 성명은아래와갓다더라

三人의姓名

두사람은명하이잇섯고 한사람은몸、새겨잇다

권사한세사람의장례는별항과갓거니와그들의몸을됴사한결과류길동(柳吉東)왕국진(王國璨)이란성한을한장식 가졋슴으로 그것이그들의처명인가하며 또한사람은그만한증거도업서 누구인지 알수업더니이번매장할때에 자세히 됴사한즉 그의인편팔목과 인편다리에 김만

青年總同盟

데이회자격심사

됴선청년총동맹(靑年總同盟)창립위원회에서 가입단데자격을 심사하야 데일회로발표한것은 이미보도하얏거니와 데이회발표는 아래와가트며 창립준비에 분망하야아즉심사치못한 단데도 몰소하고지금까지 심사한결과 자격이충분치못하야 불허가된단데는 다만한곳뿐이라더라

第二回發起團體

漣津青年會、巨濟青年地方聯合會、金海新興青年會、東一青年會、槐城青年會、龍宮青年會、咸昌青年會、金剛青年會、溫泉青年會、洪城青年會、嶺東親睦會、利川青年會、振威青年會、靈岩青年會、新浦青年會、松汀青年會、西北學友會、光興親睦會、金海女子青年會、通浦青年會、忠州青年會、共和青年會、甲子青年會、三光青年會、泰安青年會、

申請期日은延期

십구일서지로

가맹신청긔일은 십오일까지 하얏더니 그간우편물쇠실피 기타더박단데의 편의를노모하기 위하야창립위원회의결의로 신청긔일을오는십구일까지연긔하얏다더라

裵貞子의

入京과各方面推測

아돌의병을보려왓다하나 사실은아돌이벌서죽엇다

문데의인물 배뎡자(裵貞子)는 요사이 비밀히조선안에 들어와방금시내 적선동(積善洞)이십번디 지뎐(池田)모의집에 잠복하여 잇다는데 자긔의말에의하면 아돌의병을보기위하야 온것이라 말하나 혹은 총독부당국과 엇더한타합을하기위하야 온것이나안인지 일반은 극히주목하는중인데 이에대하야 경긔도경찰부 모경관은말하되 그외금번입성한 용무는자긔가말하는바와가티아달의병을간호하기위함인듯하다고말하며엇더한방면의말을들으면배뎡자의아달뎐모(田某)는 이미죽은지가 오래되엿는데 아달병이라함은 다무엇이냐고말하는사람도잇다더라

御寶盜失의端緒

모모커족을의심하는중

종묘(宗廟)안에 어보도난문데로인하야 여러가지의문데가 복잡하다함은날로보도되는바 어니와작일에도창덕궁(昌德宮)경찰서에는경긔도경찰부의 김형사과장을 위시하야 다수한사복형사가모혀서 비밀회의를계속하는중인데 금번에는 수색방침을변하야가지고 모모귀족의집으로 경찰에눈에먼뎌이는모양이라는데 뎐하는 풍설에의하면 권긔리왕직장관으로 미역국을먹는리〇〇파민영긔(閔泳綺)씨가취임할써에권련을하다가마츰내성공치못한리〇〇당씨가현재의민영긔씨장관을시긔하야감뎡터으로한것인듯함으로 경관며는그방면으로발길를돌니는모양이라더라

衡平社의

本社는昨日移轉

도염동일백사십사번디

경남진주(晉州)에본사를두엇든형평사(衡平社)에서금번본사를경성으로 이전한다함은 이미보도한바어니와 작일에 시내도염동(都染洞)일백사십사번디로 이전하엿다더라

京城分社組織

륙십여명이모히여 작일에조직한다고

경성시내에 거주하는 백뎡(白丁)약륙십여명은 작일오후 여덜시경에 시내도염동일백사십사번디 형평사본사에모히여형평사경성분사를조직하얏다더라

鴨綠江에新暗礁

목천환이발견

체신국(遞信局)룡암포출장소(龍岩浦出張所) 소속천록천환(綠川丸)은슈일전에압록강(綠鴨江)동슈도(東水道)에서부표(浮標)를들어놋는중해도(海圖)에 긔록되지안이한암초(暗礁)를발견하얏는데긔후가불량한싸닭으로정밀히됴사치는못하얏슴으로 다시됴사하기로한다는데 그위치는쇼호포(小湖浦) 연대산뎡(烟台山頂)부근이라더라

國有山林貸付問題로

二千住民이不安에包圍되여 지금서지미더오든국유산이 뉘손에들어갈는지몰나념려

황해도(黃海道)와평안도(平安道)사이와 슈안(遂安)과 중화(中和)두고을부근일대에 벌녀잇는대청산(大靑山) 오봉산(五峰山) 수산(秀山)의쳬산근쳐에사는약륙백여호 인구이천이상의 주민들은전긔쳬산림의 대부문데로 의론이자못비등하다는데이제

그내용을 소개하면전긔산림의 총면적이 삼천오백여뎡보나되는 넓은면적이오 그산림의대부분은 국유(國有)로되어잇고 사유는 불과삼사백뎡보이나 부근의주민들은 그산림에서 나는나무와목탄(木炭)과 약재(藥材)등을 팔고차리와 칙(葛)을 마음대로비여서농구(農具)를만들어 팔어서 생활을하야오든터인데 지금으로부터륙칠년전에 엇더한자들이 국유산림의대부를마튼

목뎍으로 소위 조림조합(造林組合)이란것을 조직하야 그산림부근에헤스주소(住所)를가지고그부근의원주민(元住民)이라칭탁하야 총독부에대부신청을한일이잇섯고 그뒤에는 여러사람이그가든슈단으로 역시 대부신청을한사람이 만튼중지난삼월 초순경에「조림조합」의내용을됴사하라는공문이당국으로부터「중화군」상원면(祥原面)장에게왓슴으로

이소문을 들은주민들은권리국유산림의 대부가 사실로되는쌔에는 종래에행하야 오든직업도대부를맛는자의 권리에도라 가고말것이라하야반대의태도를취한것이라는데전긔「조림조합」원에는중화군수를위시하야 군직원의 여러사람과 면사무소직원들이 다수히참가하얏다더라

不安에處한住民

反對運動을實行乎

대부를할터이면 주민에게하라고

별항과가티국유산림의대부가사실로되여갈념려를가진주민들은장차구톄뎍으로이에반대할방침이라는데 이보다먼저전긔「조림조합」에서대부허가가속히나지아니함으로총독부에「진졍서」를데출하엿는데 일반주민들에게 련서하기를 청하얏스나 모다거절하얏슴으로 주민들이찬성치안이하는의사는그째부터 짐혓든것입으로 주민들은 이긔회에반대하는긔세를 표명하야 장차 총독부당국에교섭할터인데원래가난한사람들이라 이예필한 비용도관출하기가어려워서근심중이며그들의주장하는바는 전긔 국유산림을아모에게도대부하지말고 전파가티두든지 만일대부할필요가 잇거든부근주민에게대부할것이라고하야 그들은굿게결심한바가잇다더라(평양)

暴行日巡查를告訴

아모리유업시구타하고서 나종에는도박상습자라고

평남(平南)중화군(中和郡)슈산면(水山面)은구리(銀口里)사백번디에사는 리도형(李渡衡)이라는자는 동군하도면(下道面)법화리(法樺里) 경찰관파출소(警察官派出所)에근무하는 일본인순사상뎐구부(上田久夫)라는자를상대로하야폭행죄로 지난날이십륙일에 평양디방법원검사국에고소를데긔하얏다는데 이제그고소내용을 보면권긔

리도형은 지난이월구일오후열시경에 권긔범화리 김재유(金在有)라는자를차저가 한가지로그집에서 술을마시고잇는데 권긔순사 상뎐(上田)은 돌연히들어오며 아모리유업시곳자긔에차뎐걸을쇄며 리도형에이마를쳐리너 중상을당케한후무리히구타를하는데마츰그동리사는림만복(林萬福)이라는자가들어온숙권긔순사는또한무리한욕설을하며구타를하다가

나종에는 그두명을다리고 파출소까지감으로 권긔 리도형은 무슨리유로 이가티등욕 구타를하느냐고 질문을한즉 권긔순사는답대하게사실도업는말로더히두명은도박상습(賭博常習)자라고하며 또한무리히구타한사실이라더라(평양)

拳銃가진殊常日人

京城驛에서어름대다가逮捕 잡아보니아편서지가젓고 권총을겨우두자루식휴대

재작십사일 오후여섯시 오십분에부산(釜山)으로부터 경성역에도착한긔차에 거동이수상한 일본인한명이 잇는것을 마출 그곳에출장하얏든 본뎡경찰서원이 발견하고 됴사한결과의외에 그의품속으로부터 권총(拳銃) 두자루와아편(阿片)한봉지가나옴으로곳그자를 본뎡서로인치하고 취됴중인데 그자는주소도업고 직업도업는시뎐호차랑(矢田虎次郞三六)이란자라하며이사건의내용에대하야 본뎡서에서는 됴사중이라고칭탁하고일체발표치안이한다더라

仁川府의撤水差別

일본인촌에는네번식쌀이며 조선인촌은한번식만쌀이어

인천부(仁川府)에서는방금 살슈(撒水)자동차를사들여 가지고몃칠안되야 시가에 물을 쌀이기 시작할터인데 그계획을보면 일본인촌슈요한곳에는 수당을보통에 갑절식하야 매일사회식하고 그외에는보통수량으로사회식인데 이에별만한것은 조선인촌에는 우각리파출소압싸지보통수량으로매일한번과또축현역근처에매일한번밧게안쌔린다는데 조선인촌에갈좁은곳것을무시하고겨우두곳에만하루에한번식쌔리는것은넘어차별하는것갓다더라(인천)

三寸叔姪間에爭訟

叔은道德論、姪은法律論 돈바들편에서는법률이똑똑하고 돈줄편에서는도덕이풍부한모양

시내삼청동(三淸洞)륙십륙번디오재하(吳在夏)는자긔의삼촌숙부되는부천군(富川郡) 남면(南面)고리(古楼里) 삼백이십 구번디오학쳡(吳鶴燮)을상대로 대금(貸金) 지불 청구소송을 경성디방법원민사부에 데긔하야 그동안삼촌숙질사이에 한법뎡안에 나타나서서로변론한 일도잇다는데 이제그소장의 내용을보면 원고의 망부되는오승엽(吳昇燮)은생존할써이로부터 사년전구월경에 피고에게대하야 그이듬해 일월이십칠일에 반환하기로 약속하고 현금삼백원을 무어주엇스며 또동년 일월이십 일일에 반환한다는 약속으로 현금십오원을무어 주엇스며 또 동월삼십일경에백청(白淸)한통을대금이십오원에무어준일이잇는데피고에게전긔금액의반환하기를 투차청구하얏스나 종시듯지안이함으로 할수업시소송을 데긔함이라하얏는데피고는 삼촌숙질 간에주어준다는말부터 원이안이라수장하며 원고는삼촌숙질간이라도 법률에는그러치안이하니 돈을내라는것인데이야말로 도덕론이 승리를할는지법률론이 승리를할는지이말을들은사람들은 한이야기거리가 되엿다더라

新興青年同盟

사면한위원보선

신흥청년동맹(新興靑年同盟)위원으로 열령더부두를하면바일명(차一秉)심찬(金燦) 신현(辛鉉)리호(李浩)제씨는 이번에각각 자긔들의사정에의하야 사면서를 데출하얏슴으로 지나간십사일 오후여덜시에 림시위원회를열고 그네사람의사면서를 접슈하고 다시보선하얏는데 지금잇는 동맹위원은아래와갓다더라

閔泰興 崔完 全熊 [illegible]

李炳立 魚龜[illegible] 金文[illegible]

遺書를써노코

行衛不明된青年 원인은입학시험에락데로

평남(平南)평원군(平原郡)숙성김텬섭(金天涉一九)이라는청년은근자 시내재동(齋洞)에서 하숙영업하는리근배(李根培)의집에와서류숙하며 중동학교(中東學校)에 입학시험을보다가 불행히락데하고 권도를비꽈하야 한강에싸저죽겟다는뜻으로유서(遺書)를써놋코 명이되얏슴으로 런숙주인리근배는크게놀내여 재작십사일종로서에출두하야 수색원을데출하얏다더라

仁川市街地稅

구차한사람은더곤난

시가디세(市街地稅)덩개정에의한인천부(仁川府)내의시가디세에관한 자세한말을 들으면 인천시내에서천긔쳬금을밧치는사람슈는이쳔사백륙십이인인데금번개뎡에 의하야사월에한번에밧칠사람슈이원미만、시가디세、학교비조합의수가놀처칠백사십이인인데이비들은 몰론생활이넉넉지못한 사람으로그슈에구할가망이조선인이라하는데구차한사람은이로날매압아더욱이 곤난하야지고 징수하는관청에서는사무가다소간간단하야졋나더라(인천)

아들債務로

집행을당한배씨 소송하다가패소

시내관텰동(貫鐵洞)일백 십일번디무호배동혁(裵東赫)씨는동관텰동이백 삼십사번디리보패(李寶牌)를상대로 경성디방과복심뎡에에강제집행이의 소송을데기하엿다가그만두번다패소를당하엿다는데 이제그내용을들으면원고는그아달외환(裵煥)의 이쳔여원채무금으로인하야 직뎐구월에 자긔집안에노혀잇든두주、찬장등속도합할십여원어치를피고에게강제집행을당하고 아무리부자간이라도 아들의벗에아비의집흘륭집행함은넘어나

閔氏又被訴

二萬餘圓支拂請求 해동은행에서

요사이 시내남대문통 주식회사해동은행(海東銀行)에서는 죽동궁민녕식(閔庭植)씨를걸어서경성디방법원에 위데수형(爲替手形) 금이만칠천원의 지불청구소송을 데긔하엿는데 그소장의 내용을보면피고는 쇠차례에긴긔금액과가튼 슈형을진출하고 금년삼월삼십일에어쓴수 긔일이 지난오늘날外지종권무지불한다는약속아래에돈을무시지불치안이함으로소송을데긔한이라더라

寡婦의自殺未遂

남편업는것도설어니와 생활조차곤난한싸닭에

재작십사일 오후열시경에 한강(漢江)인도교에서몸을던저 자살하라고하든한명의조선인부인을순회하든경관이 발견하고 파출소로다리고와서 취됴 결과 그는시내남미창뎡(南米倉町)김복록(金福錄)의녀누리되는당년삼십칠세된녀자로칠년전에 남편을여이고 쓸쓸한생활을하여오든중 더욱생활이곤난함을비관하고 그와갓치자살하랴다가목뎍을이루지못한것이라더라

松都金組員不平

서긔가횡령한싸닭에 조합원에게손해라고

개성(開城) 송도금융조합(松都金融組合)은 륙년전에조직되여사업을집행하든바 지난사월경에돌연히그조합서긔 모가 그조합돈오천원을 소비한사실이 발각되엿는데 그조합중역들은 그무책임앙울후회하가 융용조처를 의결한후에 그서긔의친형은 전재산을기우려서 일천여원과 그보증이최모팀모도 역시일마식 일부로납입하기로 하얏는데그조합서긔진영(陳永)씨가리사 구야(久野保太郞)씨도 일수당금으로 충당하야조합사업에는 결손이업도록 노력한다하나 그조합원중에서는 조합돈이업서진것을 현금으로 보충하지안이하고 그와가티 일부로충당함은조합원의손해가된다는일이라고비난이업지안타더라(개성)

妓生탓든自働車가

龍山에서電車와衝突 기생네명과승객한명은상하고 다른승객도진흙투성이가되여

작일오전열두시오십분경에뎨일백십칠호의자동차가엇더한남녀승객늘갓득태이고룡산련병장근처를진행하다가마츰그곳은수선중에잇든뎐차궤도이엿슴으로자동차박휘가깁히파노흔구렁안에박히여운뎐을하지못하고박휘늘쌔내랴고로력할지음에 뒤편으로부터 뎐차데일백륙십사호가 달녀오며 그만충돌이되여자동차가 넘어지는바람에 승객들은 진흙영우에 쏘다저서진흙투성이가 되엿스며 그중에서시내청진동(淸進洞)일백오번디기생최성봉(崔成鳳一八)외목옥쇼(李玉順一五) 죠수석(趙壽錫二〇)세명과시흥군(始興郡)북면(北面)로량진리(鷺梁津里)이십오번디공동력(孔龍澤二五)은경중상을당하엿슴으로 즉시부근병원에 수용하야치료중인데 사고가 일어나든현장에는구경군이 모혀들어 피해당한기생늘 희롱하는등 의 시농안은우슴판이벌어젓다더라

『갈돕會』總會

지나간십삼일에개최

시내효자동(孝子洞)칠십번디에잇는고학생갈돕회에서는 지나간 십삼일에 츈긔뎡긔총회(春期定期總會)를개최하고 회의한 결과종래에는 집행위원회에서 상무(常務)를선뎡하야 사무를 쳐리하던것을이번에는 위원장을 선뎡하야집행위원회를 대표케하며 상무를선뎡하야 회의사무를보게하기로 결의하얏스며 위원은 아래와가티선뎡되얏다더라

執行委員金恒濟 金承克 金衡寬 李春洙 李圭桓 李炳立 全無玄一二 委員長李柱冕 常務李漢範

◇◇◇◇◇◇ **잔소리** ◇◇◇◇◇◇

▲총독부를위시하야어느관청을 물론하고관공리 월급은거진다일본인관리의손으로 들어가는것도기막힐일인데▲조선에서는특별한 디위에잇는 리왕직(李王職)에도 소위장관은 일홍채움으로 조선사람을 내여노코일부인차관이 잇서서 후화주천을다하는것은 씨르보기실흔중에 한가지엇다▲데일 괴괴한것은 허구만흔조선사람을 쇄쳐노코 소위특별고등관동역(特別高等官通譯)이라는일본인동역을두고 일년봉급을 삼천륙백원이나 준다고 한다▲이와가티만흔년봉을주면서 일본사람을 울두고 조선사람을 아니쓰는것은 「죠선인은신용이업서비밀을 안이직히는싸닭」이라는것이더욱괴괴한변명이엇다▲요사히종묘에서어보(御寶)를도실하야서오백년이래에쳐유되는불상사가생기엿는데신용만코 비밀잘직히는일본인 들이 제칭찬늘제가하면서이런써에책임질생각은업나위선죠뎐(條出)차귀도배가죽은쇄독갑거던

春季新到着品

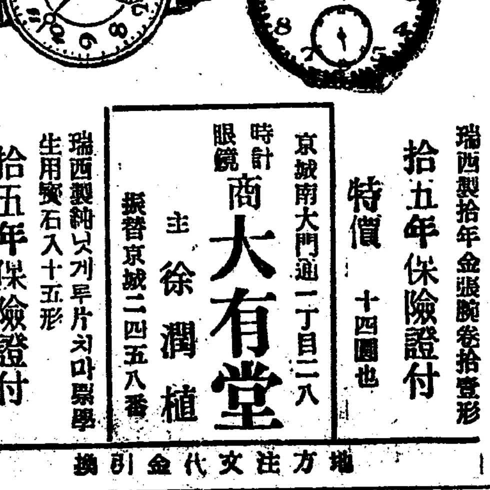

瑞西製拾年金張腕卷拾壹形 拾五年保險證付 特價 十四圓也

京城南大門通一丁目二八 時計眼鏡商 大有堂 主 徐潤植 振替京城二四五八番

瑞西製純니켈片치마形 生用寶石入十五形 拾五年保險證付 特價 七圓五十錢也

增方法文代金引換

우리社會의喜消息 쳐음으로생긴朝鮮女子界의新事業

그무엇이?보시요。일그서요。

洋服界의大福音

朝鮮衣服도洗濯改製

양복과조선옷슬 세탁하야곳처 도드림

男子가아모리各方面을通하야技術에能하다할지라도針工洗濯에對하야서는女子만못한것은多言을不要하고女子는幼時로부터그것을研究하야니本分으로思하얏슴으로그러슴니다우리半島에도時代의要求를따라洋服이生한지發서三十餘年에于今것技術爲尙한女子洋服店이無한것을慨歎하와數年以來로專心學研究한結果今般下記場所에東洋婦人洋服商會를經營하게되야前間業하야사오니內外國僉位는一大來臨하심을務望하옵니다

우리조선에는원일이온지、옷슬싸라서 다시곳쳐지여돌린다는상명은못보아소이다、소위바느질집이라는데와남자재봉소가잇기는잇지요마는、바느질에서는새김이나지여드리고、재봉소는옷슬뜯는늘어노코일분이외다、그래서디방에서오신분이든지、또는째지아니라、홈노기신은누구나옷슬드든지、여입든지는하지마는、쳬탁하야곳쳐입기는아조불편함으로、엇던재지에기신분에맛살율를어볼것갓트면、곳그옷슬전당을잡히고만다합되다이말을 들은본인은이상파갓튼여러분의편의를도모지원이라도도아들일가하는생각에서 금번아래와갓튼상소에개업하옵고사시의복을물론하옵고아모리헌것을이라도곳처서입으시도록하겟리이오니우리조선동포제위는속속 래림하서소셔

學生洋服 專門特別 割引提供

京城光化門通二〇四番地 東洋婦人洋服商會 主 柳亨淑 電話光四九一番

△有給社員募集廣告

一、二十五才以上普通學識이有한者
一、每朔月收五十圓以上의收入이有함

願者는自筆履歷書携帶本人來談함

京城黃金町四丁目一〇四番地 朝鮮公道會 白

染料原料專賣 京城花町九七 東華洋行 長電話本局三九九二番 振替京城一二四〇五番

扶餘徐氏譜所 忠南論山郡可也谷面江陵里 受單期限 陰五月末日

特設廣告

今般本院에서入院患者에게對하야左記專門科를特設하고親切히取扱함

모루히네中毒 淋疾 專門治療

赤貧者에게限하야一個月의二三人을順序로無料取扱함

京城府武橋町四番地 濟生醫院 院長 朴逸根 電話光化門四九一番

短篇小說 도라다볼새

金明淳 作

(十七)

그리고 은순이는지금 괴옹하더해도 아모런 효험을 이르킬수도업슬터이니, 자긔의 모친에게로, 맛겨달나고 일는고 또일는면서, 자긔는, 연구가밥부닛가 이후로는 편문에 바글 나서지도안컷노라고, 말하고, 은순이를 잠간맛나보고 무슨말인지일느고 갓다。이쌔야 권후사실을분명하게 안「에스트」녀사는 큰놀을그뭇첫다고, 뉘우치면서, 근심을할쌔에, 맛츰, 소련의 편지를밧엇섯다。그쌔「에스트」녀사는 진젓줄도롤하도록, 락심하고, 슯허하엿다。그럴동안에 학교에서 이학긔시험을 보게된고로, 졸업가를해서 평양에 오려고하여도, 마음대로 얼는되지를안엇다。

「소련아, 내가 네, 혈통을 쓰케 핸드렷고나, 먼저, 너의어머니를 그쌔는 못보앗스나 평양안에 손꼽는 미인이엿다드라。내가, 영국서도라온쌔는, 몹시여위스고 그랫섯서도……。너의아바지와 나는 이복형뎨새이엿다。우리는본시서울 문벌잇는 사람의 자손인고로, 맛아들되시는 너의아바지는 죠선의남아게서서, 죠상의 향화와, 서묘를맛들게되고, 우리아바지는 국사범으로 몰니여서, 외국으로 망명하실쌔「맛츰어머니가 도라가신고로, 나를다리고 멀니외국으로 가섯々다。그러자 아바지는,외국,S항구에서 도라가시고, 나는 아바지의 친구들싸라, 죠선에 도라오니 오라버니는 형님이 시르시다고, 새예페ㄴ네를엇어 되리고 내고 한달에도 메번식 첩을내쫏드못지안으시고 저 엇에가든시지안으시드라 그러시면서 지금은일혼도 이저버렷지만 그곳으로 나를줄가를 식히섯다 나는거긔가서 한달 지날가 말가해서 남편이죽고 고만집으로도라오니 할일이잇느냐 할수업서서 나는공십을하고 다시외국으로 갓섯다 거긔서 이신년만에도라오니, 너의아바지가 너의어머니와 평양내려와 사시두구나 그동안에 형님은 자살하시고 아마 오라바니에게 모된병을옴기섯던것이엿더라。너의어머니는 본래 평양사람이시고, 아마 권에과우든가 기생이엿다더라。그쌔는 너의아바지께서는 대단히 바람이 자자서 아주 너의어머니에게 붓들녀 사시나보드라만은 그대신에 또 너의어머니께서 권남편을 못니즈셔서 매일, 우시는모양이더라. 그러다가 내가도라온지일년이못지내서, 너의양친이, 다ㅣ도라 가시니 너를, 길를사람이 잇느냐 나는으로 실상말하면 너의아바니를 원망도하고 시러도하던고로, 너를갓다 기른지 안으려고 햇지마는 그러구보니 누가너를 갓다기른겟니 너의 외삼촌이라는 사람은 너를다려다가 기생에 넛는다고 하더라 만은, 그러라구야 가만두갓 잇겟니 해서 나는 너를다려다가 기른면서 귀엽게도 보기는 햇지마는 네가너무 아름다워갈사록 귀엽기는 하면서, 도, 무엇인지 유긘을 발휘할것갓해서겁이낫다。그러하던것이 모두나가 영민치못한탓이엇다。지금은내가 너를이지경에, 쌔쳐놋코, 내자신도망해노앗고나……」

소련은 아모말도 하지안코 죽은듯이, 도고안젓다가 맛치 또아져 안치엿든 머리석에서숭이도라 나오는듯이

「그런데, 은순이는, 몽소문밧게 잇지안습니가, 신문에는 누가그럿케 몹시써노핫슬가요.」하고 수심스럽게, 무럿다。

「그럿다……글세누구인지 알겟니, 지금와지 우리는 미웅도밧고 칭찬도밧고 사랏스낫가 미워하던사람들 가운데서 공명이되여서, 그런소문을먼저 퍼ㅣ첫겟지, 이런일이 나기전에, ××신문, 긔자가 왓더라 와서는, 재판장에서, 죄인을 심문하드시하고로, 근심으로, 피곤하던 끗히다 죠ㅣ케대답을 해주지못하고 보내스더니 그 신문긔자의소위인지 그럿케 우리를 써러리려 놋앗고나」

「그러면 아즈머니께서 ××하당을되직햇다는것은 사실임잇가」

土旨農民相助總會

全南求禮郡土旨面에서는去八日에農民相助總會를開催하얏는데會長柳承相氏司會下에서本面駐在所巡査部長佐藤直太郞氏는巡査金貫鎬氏의通譯으로郡庶務主任辛鍈奎氏는郡屬辛鍈奎氏通譯으로地主와小作이一步式만讓渡하야圓滿히圖함이可하다는感想談이잇슨後任員中辭任者에對하야改選한氏名과決議事項은如左하더라

任員氏名 會長柳承相 總務趙贊永 金暎壽 書記金暎壽 會計丁克來

決議事項

一、會員募集에着手할일 一、小作權移動에對하야地主又는舍音兩面에交涉할일 一、馬山面沙圖里에서本會에入會한小作人에對하야는區域外님으로支部를設立할일 一、新小作人施肥耕作等은本會一般이共同對抗할일 一、十二年度地稅公課金은地主의게返償을交涉할일 一、地主의解決을不得한時는苗代又는移秧外지라도共同으로할일(求禮)

咸興에少年會創立

咸興有志間에는少年運動을計圖할에는少年會가組織되여야하겟고少年運動을助長함에는少年指導會가잇서야하겟다는意味로去十一日下午八時에當地天道敎宗理院內에서發起者가會合하얏는데少年會、少年指導者會를別個로組織하자는意見과少年을本位로할少年會를組織하고指導의任에處할靑年은特別會員格으로一旗下에서活躍하자는意見이有하얏스나前說이多數를占하야各其會를組織케하고出席員에少年指導者會員이되믈宣言하는同時에少年會組織에對하야는規則制定委員及少年會組織委員을選定하야來二十六日下午二時에創立總會를開催하며五月一日메ー데에示威運動을開始하기로決定하엿다더라(咸興)

釜山萍水親睦會의協議

釜山萍水親睦會幹事會는去十二日午後七時半부터開催하고左記事項에對하야協議가有하얏스며第七回定期總會를五月四日日曜日上午十時로定하야市內瀛州洞後山庄에서過去半載동안疎遠한情懷를相慰相救하기로協議하고同九時半에散會할預定이라더라

一、定期總會招集의件

二、各役員의辭令配付의件

三、各人의未收入金整理方法

四、總會費收入及支出의件

(釜山)

咸鏡蹴球大會預定

永興郡永興靑年會에서는各地靑年團體와少年團體間에興味를鼓吹하며氣槪를維活키爲하야咸鏡蹴球大會를開催할計劃인데그詳細한順序는左와如하더라

▲一、時日五月四五兩日▲一、場所永興邑市民運動場▲一、參加團體靑年團少年團▲一、申請期限四月末日外지▲一、申請場所永興靑年會館▲一、參加金額靑年三圓少年二圓▲但少年은五尺二寸으로限함

主催永興靑年會▲後援朝鮮日報永興支局▲時代日報永興支局▲東亞日報永興分局(永興)

主日校講習會

咸興基督敎主日學校에서는去十日부터四日間預定으로中荷里禮拜堂內에서職員講習會를開催하고來咸中인米國南長老敎特派員「탑손」博士가敎授法과敎理宣傳에關한것으로講話한다더라(咸興)

益山面民大會의決議

全北益山郡益山面에서面民大會를한다함은本報에揭載한바어니와預定과如히去十三日午前十二時부터當地普通學校運動場에서開催한바男女面民三百人이會集한中에普校後援會長林仲桓氏開會辭를비롯하야趣旨說明이잇슨後議長林仲桓氏의司會로左記諸項을決議하엿는데敎室增築問題에對하야會場은空氣가突變하야異論이起하엿스나面民으로부터主張하기는一面一校制가實行된此時에他面生徒를授學함은敎室不足의弊가生하며一例를擧하면北一面에는私立啓文學校가有함을不拘하고有力家의子弟는全郡裡里普通學校로通學케함으로其面學校維持에困難뿐만안이라廢校의境에陷케할은兩面에困難을受케함인즉此에考慮치안을수업다는것이엿스나敎員中吳泳諾氏가登壇하야簡單한說明으로一般面民의意見은諒解되야議事進行이順成되는바敎室增築은二千七百圓으로써來五月末外지에面民負擔으로徵收하되金錢收合方法은面所에一任하야戶別斷로分排하기로하엿스며一部後援會에서도金額에對하야負擔하되此는他面에在한後援會員의게만限하야負擔케하기로한後午後三時에閉會하엿더라(裡里)

南浦女校決定

鎭南浦府에는在來女子普通學校를第一普通學校에附設하고女子를敎育하던바世派의隆運과時代의要求에依하야一般府民은女子普通學校를獨立케하야完全한女子敎育機關을設置키로熱望中이던바去十二日午後二時府廳樓上에서學校評議員及府普通學校々長이會合하야女子普通學校設立費三萬三千九百餘圓中地方費六千圓의補助와學校費積立金一萬二千餘圓一般學校費九千六百餘圓을除한外에不足額九千五百六十圓五十錢은市民에게寄附金으로募集하야此資充當키로決議하엿는데募集方法은全市를四區에分하야每區에四人의委員을選定하야此에任케하엿는데區別氏名은如左하다더라

一、後浦里旭町漢頭里는趙元和、李弘弼、權正敏、林炳日、金熙善諸氏

二、新興里龍井里芝山里는魯起元、徐利根、李榮瑄、趙定鎬、諸氏

三、碑石里는金洙衡、李根軾、安鶴祚、張瑞奎、諸氏

四、億兩機面李鍾奭、林瑩正、馬戳坤、全錫淳、諸氏 (鎭南浦)

富川에春季種痘

富川郡에서는今般春季種痘를施行한다는데種痘를너흔뒤六日後에檢種을한다하며場所는各々洞里區役所에서한다는데施行日割及場所는如左하더라

▲四月二十八日富平里、下里、佳峴里▲同二十九日新峴里化田里、鶴井里、道頭里▲同三十日林鶴里、龍宗里、兵學里、防築里、朴村里 ▲五月一日東陽里、橘峴里、▲同二日上野里、下野里 坪里、▲同三日老古地里、仙住地里、場基里、▲同四日梨芝里、梧柳里、▲同五日萬山里、多男里、▲同六日木霜里、素砂里 (仁川)

鐵原早起會

鐵原邑內에서는少年會를中心으로하야今月六日부터早起會를實行하얏는데會員은五十名에達하며體育獎勵는勿論이오緊急救護法外지硏究中이라더라(鐵原)

崔錫玹氏厚意

義州郡義州面西部洞居崔錫玹氏는三四十年間商業에從事하다가今에廢業하기爲하야各人의債權債務를淸算하는中債務者約三十餘名에對하야去來帳簿를燒帖하고票記等도燒火하엿다더라(義州)

固城青年團의教育熱

慶南固城郡靑年團에서는學校가不足함으로學年々々이넘은兒童은배우지못함을慨惜하야大正十一年十二月八日에普成學會라는學會를組織하야會員一般이每月六十圓이라는巨大한金額을鳩聚하야同會館內에서六十餘名의學生을敎育하는데今年에三學年外지有하며先生黃熊度氏는熱心敎授할뿐아니라兒童을親愛함으로固城一般은普通學校보담成績이良好하다고入學志願者가多有하나經費의關係로今年은入學願을밧지안니하얏스며二三學年을黃先生은敎授勞力하며또勞動夜學生八十名外지敎育한다고一般郡民는靑年團의熱心과黃先生의誠力을感謝不已한다더라(統營)

木浦港貿易額

客月中의木浦港貿易額은輸出이八百八十圓、輸入이二十七萬〇九百五十圓、移出三百六十四萬三千〇五十一圓合計四百五十五萬九千七百餘圓인데此를前月에比하면百五十餘萬圓이激增하엿는데其原因은輸入에對하야粟十四萬餘圓이오移出에對하야는米及繰綿이百三十餘萬圓이激增한것이라더라(木浦)

蘆花面民大會狀況

全南莞島郡蘆花面에는아즉普通敎育의機關이一個所도업슴으로그面一般은一大遺憾으로역이더니去月三十日에同面都廳里區域內城嶺에서百三十餘名의集合으로蘆花面民大會를開催하얏다는데이째그經過를紹介하건데定刻이됨에臨時議長인金汝兼氏가登壇하야開會를宣言한後蘆花面의文化가落伍된은民衆의團結性이乏少하고따라서相當한普通敎育機關이업는結果이니우리民衆은一心團結로萬爲의根本인敎育을發展케합시다함에一般聽衆은興奮되야拍手共鳴하얏스며金斗翊氏가이어付演하엿고千德周氏가後를繼하야本面民衆의團結이업고敎育이不振함은本面職員과人民間에意思疎通이못된結果이니이를普及케함에는先着手로우리面內여러가지弊風敗俗과專欄繼承의面長制度를打破하고(現面長金商炫氏의門中에서十餘年間歷任) 面民의公薦으로그를定選하자함에滿場聽衆은相呼歡喜하며拍手贊同한後郡道當局의陳情코저陳情書에捺印한者一百五人에達하얏다더라(莞島)

基督青年獻心禮拜

慶南統營基督敎靑年勉勵會第一回獻心禮拜를去六日午後七時에同敎會堂內에서開催하엿는데數百名의人員이參席하야朴奉杉氏의司會下에姜芝鍊 黃秉禧 李敬鐘諸氏의講演이有한後午後十一時에閉會하얏다더라(統營)

養性校教員異動

黃州養性學校敎員朴基源氏는形便에依하야辭意하고同樣性義女史는北間島龍井村으로向하얏스며其代로趙明烈氏와高定欽女史와趙得淳孃이來任하얏는데特히高定欽女史와趙得淳孃은無報酬로敎授한다더다(海州)

可惜한金日青年會

全南莞島郡金日面金日靑年會에서는本月六日午前十二時에그面私立金日學校에서定期總會를開하야議事를進行하던中同會員인金鍾淵氏는本來財蓄이裕餘하고人格이有한靑年인데總會席上에서泰然히吸煙함으로同會長인林弘基氏가會規에依하야制裁를試하엿스나儼然不應함으로臨時司察李啓雨氏가集會의秩序를維持하기로强硬한言辭로制裁코저하엿스나此亦不應하고格鬪가突起하야會場은一時修羅場化할에當席에立會하엿던警官金某는萬一을念慮하야一時解散을식힘으로會員一同은午後十一時에解散하얏는데新任된幹部諸氏는繼續開會코저하나會員半數는沒常識한行動을急態이엿여同會의閉會通知에는絕對不應하며다못은同志로만엇더한團體를更期하자는意見이多端함으로幹部諸氏는同會의存續策에勞心中이라더라(莞島)

鐵原少年會紀念

鐵原少年會는創立以來同會幹部李龍洵氏外十餘人의無限한熱誠과鐵原一般有志의贊成으로二百餘名少年少女가每土曜에會集하야良好한成績이果然少年界의模範이될만한다는好評이잇다는데去十三日同會의滿一週年創立紀念日임으로早朝부터盛大한紀念式을擧行하얏다더라(鐵原)

倉旨里開市式

慶北迎日郡峰山面地方은戶數가一千二十有餘로되交通이不便하야地方人士는無限한苦痛을懷하든바本面長嚴柱莢氏의主催로本月六日午前九時부터當地倉旨里에市場을設置하고開市式을擧行하는同時에面長祝辭와其他各種演說이有한後數十名觀覽者가拍手贊成하고當日午後九時에無事閉會하얏다더라(浦項)

南浦勞働界近況

鎭南浦勞働界는己未年經濟恐慌으로因하야 工場의 廢業、取引의減少、經濟의縮少等實業界에不景氣와伴하야衰微不振하는狀態에在하엿는데今에其勞働者의數와從來의狀態를最近調査한바에依하면如左하더라 三和勞働組合百三十名▲船業組合百名▲關西勞働組合八十名▲西鮮七十二名▲鎭南浦勞働組合百四十名▲精米勞働組合三十名▲朝鮮勞働組合四十名▲以上은埠頭를中心으로한運搬守直業이오

電氣會社九名▲皮革製造所二十二名內女工二▲河添鐵工所十五名▲商工會社鐵工所三十一名▲富田陶器部七名內女工一名▲齋藤精米所百八十六名內女工百二十名▲加藤精米所百七十名內女工百名▲富浦精米所七十九名內女工五十五▲南浦釀造所七名▲野口製麵工場一名▲柳原釀造所八名▲柳釀造所一名▲本釀造所七名▲松浦酒造場三名▲濱崎釀造所一名▲三和精米所七十各內女工四十名▲滿洲製粉會社工場二十七名▲南精米所九十三名內女工七十八名▲齋藤繰綿工場六十七名內女工四十九名▲末永繰綿工場二十四名內 女工十八 ▲南浦製釜工場三十三名內女工六▲南浦活版所九名▲相良活版所八名▲以上計壹千二百六十五名內女工四百六十九名(鎭南浦)

舊馬山驛客月業績

乘車人員一萬六千三百三人、降車人員一萬五千四百七十四人小荷物發送五萬四千九百十八斤、小荷物到着一萬七千三百四十五斤、貨物發送八百五十九噸、貨物到着九百六十二噸、客車收入一萬三千六百四十一圓、貨車收入三千七百七十六圓、合計一萬七千四百十七圓(馬山)

黃州女講習會悲運

黃州合成女子靑年會의經營으로以來四年間維持해오던黃州女子講習會는經濟困難의問題로압흐로一個月밧게는더維持할수가업다하며今春에四年制의第一回卒業生外지내엿섯는데배우고자하는女子는日月增하는形便이나財政恐慌으로不得已廢會할수밧게업다하며同會를滿四年間一日과如히誠意로經營해오던高定欽女史의決心으로萬難을排除하고뛰여나와던一般婦人들은憂慮不已하는中이라더라(黃州)

錦山橋開橋式

全北錦山郡錦山面邑內를中心으로橫流하는錦山川의大橋는大田鎭安間의中央일뿐不啻다鎭安錦山間二等道路豫定地인바本是木橋가不完全함으로因하야今番二千五百圓의豫算으로本年三月에石과鐵로完全히竣功하고前名大橋를錦山橋로改稱한바本月十二日午後二時에開橋式을擧行하얏다더라(錦山)

仁川佛敎會奉佛式

仁川佛敎振興會에서는일즉이一萬三千三十餘圓의巨額을投하야市內桃山町山麓에普覺院을宏傑히新築하고去十三日午後二時半頃에盛大히奉佛式을擧行하엿는데同振興會로말하면仁川의有志를網羅하엿슬뿐안이라會員이벌서五百餘名에達하야信敎熱이매우膨脹하여젓스며더구나京城彌陀寺로부터金佛三位를奉迎하야普覺院에奉安하는그當日은一般婦女界外지總出動이되야모다極樂을부르짓는듯觀衆이無慮二萬을突破하엿는데同日은一般會員이行列을지어仁川驛附近에서부터三佛像의侍衛를따라左右에羅列하고그侍衛압헤는黃衣黃草笠인朝鮮古代軍樂을奏하야桃山町普覺院外지行進하는 그光景은仁川初有의 盛況을이루엇스며白人波를헤치고無事到着된佛像은午後三時頃에야法宮에奉安되엿는데그佛像의威儀는一般會員에게福音을주는듯한가운데에서佛式을順次대로進行하고同午後五時頃에閉會하엿다더라(仁川)

南海金融組合業績

三月末日南海金融組合業績을調査하면左와如하더라

一、貸付金十四萬三千七百二十三圓

一、預金額十萬八千九百圓

一、組合員數가一千百四十三人

一、十一年度純益金이八千八百餘圓인바同組合은創立後堅實한發展下에서組合員을善導指導하야本郡의大經濟的心中機關이되엿는데同組合理事金廷完氏는二十七歲의靑年으로戮力勤勉하야同組合의發展地方經濟緩和를圖하야活動中貯金宣傳의結果로現在貯金人員이三千八百餘名이라하며又事務所의狹隘로今般八千餘圓을投하야市場中央에三十餘坪의新事務所를建築中인바未久에落成되리라더라(南海)

田中郡守辭職

黃州郡守田中勳氏는當地에赴任한지滿四年間인데今番에年老不堪을口實로하고辭職하게되엿다는데氏는黃州赴任以來에特別한成績은업스나郡에는勿論이오村面事務所에外지日本人書記를配置한것은他에類例가無한特別한事蹟이라하겟더라(黃州)

春期淸潔施行

木浦警察署에서는來二十五日부터左記日割에依하야春期大淸潔을施行할터이라더라

二十五日北橋洞、南橋洞

二十六日大成洞、陽洞、湖南町

二十七日竹洞、昌平町、大正町、明治町

二十八日務安通、霞町、常盤町、松島町、曙町、祝町、寶町

二十九日幸町、榮町、壽町、福山町、大和町、山手町

三十日本町、京町、仲町、櫻町錦町、柳町、木浦台、港町、海岸通

仁署管內의精神病者數

仁川署管內의精神病者數는總計朝鮮人男一六 女六 日本人女二人이오仁川市內에는朝鮮人男五 女二 日本人女二計九人인데暴行을하는者는一人도無하다더라(仁川)

龍岡의各種狀態

龍岡郡吾新面佳蘭市에는自來로郵便所가無함으로一般住民은不便이莫甚하던바同市居李榮春氏는郵便所設置를運動하야不遠間正式許可가될터이라하며建築材料와敷地도決定이되엿다고

昨年九月에는繩叺組合을組織하얏는데組合員이八百名이오一年間總生産力은八十萬枚를製造한다는데鎭南浦專賣局에서今年度에注文한것이二十五萬枚라하며滿州方面에서도注文이殺到한다고宋能爲組合長은歡喜不已하며

陽谷面萬川里森農場小作에分時間題는其後龍岡郡守中裁로解決의希望이有한듯하더니森農場側에서는舊小作人八十餘戶는小作權을當場하고遠方에잇는仁浦里住民으로小作케함으로事實上小作權을當한小作者等은落淚失望을呼訴한다하며

仁浦里에幾個人은萬川里森農場小作人의紛爭을奇貨로알고農場監督德定七에게納賂하야小作權을圖得코저運動中이라하며

龍岡公立普通學校에서今年부터速修農科를同校內에附設한다는데甲乙兩組의두班을設하야普通學校卒業生이나또四學年程度에學生을入學케하야農學에對한智識과相當한技術을養成케한다더라(鎭南浦)

三道市場擴張

全南羅州郡三道面平林里附近에從來平林市場이開設되야陰曆으로每月五、十日例로物貨交易을하더바該場所는偏狹할뿐不當라交通이不便하야將來擴張될餘望이無함으로該地方에서一般遺憾으로生覺하든同時에該面長柳永台氏는商業機關이이와갓치擴張치못한는地方發展上缺點이라고憂慮하야大正十一年度부터市場移轉에對한發起會를組織하고移轉場所는同面三巨里十文通으로決定하며品稱은三道라變更하야每月一、六日例로開市케하기로決議하고委員吳宗洙、鄭炫斗、洪承湖及有志諸氏의努力으로將來六年間을繼續經營한結果路般設備가着々進行하야去四月에第一回開市한바稀有한盛況을일우엇고九日二回市日에는午前八時부터遠近人衆이絡繹雲集하야繁昌을成하얏고面長柳永台氏가同十時頃에商民慰勞會를開催하고當地駐在所巡査部長松田正道氏와委員諸氏가列席한同時에柳永台氏가一般商民의게對하야一場의說明이有한後散會하얏다더라(湖南)

李道知事來新

咸鏡南道知事李圭完氏는副業品觀察하기爲하야本月七日南行列車로新上에來到하야新上旅館에서一泊한後翌八日朝에各重要地를觀察한後永興을向하야出發하얏다더라(新上)

仁川殖産任員會

理事는金壽玉氏로

仁川殖産社에서는去十一日午後八時에同社內에서任員會를開催하고既往의營業成績假決算報告가잇슨後理事와相談役의補選을한바理事는金壽玉氏、相談役은金相勳氏가當選되고故李成圭氏吊慰金問題에對하야는多數決로一百五十圓으로決定散會하얏다더라(仁川)

木浦繰綿狀況

木浦港에在한繰綿의狀況은三井工場은先月末外지終了하고朝鮮棉花會社에서는今月十五日에終了하얏다는데其他의各小工場에서도十五日에全部繰上하얏다더라(木浦)

釜山各株中値

釜山各株의時勢狀況을調査한즉如左하더라

種類	一株拂込	中値
釜山商銀	五〇、〇〇	三一、五〇
同 新	一二、五〇	七、三〇
慶南銀行	三七、五〇	一〇、七〇
東萊銀行	二五、〇〇	一〇、〇
朝鮮紡織	四〇、〇〇	八、〇〇
朝鮮瓦電	四五、〇〇	三八、五〇
朝鮮郵船	五〇、〇〇	三三、〇〇
共同倉庫	五〇、〇〇	五七、五〇
同 新	一二、五〇	一七、五〇
釜山證券	一七、五〇	二、五〇
釜山信託	一七、五〇	一八、〇〇
釜山米穀證券	一二、五〇	九、〇〇
釜山水産	五〇、〇〇	四八、五〇
同 新	二〇、〇〇	一九、五〇
釜山輸出水産	二〇、〇〇	五、〇〇
釜山窯業	二五、〇〇	二、〇〇
釜山自動車	一五、〇〇	五、三〇
[illegible]業	三八、〇〇	七、五〇
朝鮮船渠	二〇、〇〇	

松島遊園 二〇、〇〇 旭釀造 一七、五〇 米運送 一二、五〇 (釜山)

署長着任出迎

今般東萊警察署長으로赴任한田村幸一氏는前任地인山淸으로부터四月十三日東萊着任의際에官公署員社會及一般有志는多數出迎하얏다더라(東萊)

齋藤總督來鎭

齋藤朝鮮總督은本月十三日에昌原驛에서下車하야鎭昌鐵道線路를視察하고鎭海에來着하얏다더라(鎭海)

黃州電燈架設

黃州驛及社宅에電燈架設工事는旣히完成되엿스나아즉當局으로點燈許可가되지안엇슴으로點燈치못하던바近々히許可되리라는데今後二週日以內에는點燈케되리라더라(黃州)

月星團理事會

鎭南浦月星體育會理事會는去十一日午後八時半부터客主組合에서開會하야左記와如히決議하엿다더라

一、市民大運動會發起의件

二、運動器具設備의件(鎭南浦)

各學校卒業式

▲醴泉私設大昌學院에서는去月二十六日午前十一時부터第一回卒業式及第二回修業式을擧行하얏는데卒業生八十六名中優等生은朴世鎭朴成九、金永振、張秉俊、第一學年修業生四十二名中優等生朴尙鎭外六人、二學年修業生八十二名中優等生黃秉楠外四人이라하며

同醴泉佛敎惟一學院에서는去月二十五日午前十時부터第一回修業式을擧行하얏는데優等生은女子部一學年에黃九守 張順伊 權金珠 張一明孃이오男子部에는尹貴福 金京六兩君이며

同醴泉私設良信學堂에서는去月二十七日午後八時부터第一回修業式을擧行한바二學年優等生朴鳳順孃外三人一學年優等生李鳳男孃外二人이라더라(醴泉)

全朝鮮弓術大會

大會日時 五月十日(陰四月七日)每日午前九時부터

大會場所 仁川府山根町公設運動場

申請期日 大正十三年四月三十日々지(陰三月二十七日)

申請場所 仁川府外里朝鮮日報社支局

參加會費 每人貳圓(七人組)(優勝旗外에多數한賞品이有함)

主催 朝鮮日報社仁川支局

後援 仁川射亭有志

별표의 ホシのお茶

一、별표食品部에는이번에日本茶를嚴選精製케되엿습니다。

二、國전면星製藥과同樣으로愛顧하여주시기를바랍니다。

三、별표茶는綠茶와、호지ー茶와便利茶의三種에分하엿습니다。

四、별표의綠茶는一般家庭用甘味의市茶이며、별표호ー지茶는家庭用待客用에도適當하오며또한病人이든지兒孩들에게도服用에安心되오며、별표便利茶는粉茶에獨特의加工을施하야新時代民衆的飮料에適當합니다。

五、별표茶는별표藥을賣하는全國藥店에서賣하오니愛用하시와其品質의如何를評論하심을伏望합니다。

별표便利茶(布袋小袋入り振出茶) 五十袋入 金五拾錢

별표綠茶(ホシの露) 半封度化粧罐入 金七拾錢 一封度化粧罐入 金壹圓廿錢

별표호ー지茶(ホシートストテイー) 二封度入 金九拾錢

資本金五千萬圓

星製藥株式會社

東京